工商晚報
The Kung Sheung Evening News
督印及承印：工商日報有限公司
香港灣仔分域街十八號
各部電話
編輯部：二七零七零六
採訪部：二八零零八七　二七三四九二　二八二五四零
營業部：二七九三零七　二八零七零八
廣告部：二八二四五五
社長室：二七五零五六
總編輯：二七七二六一
經理室：二七七二六一
中區辦事處：二式五四九五　二式一式三八
出紙兩大張售價式毫
新聞紙第一二三零七號

馬會今午公佈本週六賽馬配磅 刊第二頁

清華閣捉「沙皮」·殺警長疑兇落網

山頂起回被劫警槍子彈　主要疑犯「慶仔」仍在逃

【本報訊】便衣警長林兆榮被匪槍殺案經警方偵騎四出追查下，前晚雖功虧一簣被疑兇「沙皮」逃脫，但至昨晚黃昏時，警方即以迅雷不及掩耳之手法，在上環清華閣茶樓拘獲「沙皮」，並由「沙皮」帶領下起回被劫的失槍及四發子彈。由於沙皮的落網，加上日前警方在國際酒樓拘獲的疑兇「安仔」，警方現時已先後拘獲兩名疑兇，但警方相信本案尚有一名主要疑兇曾任警員之「慶仔」仍然在逃，刻下已加緊追緝中。

據接近警方的人士透露：由於「慶仔」染有毒癖，故警方已加强注意癮君子經常活動的地區，估計拘捕其歸案指日可待。

拘捕「沙皮」郭偉明的地點爲港島永樂街一一二號清華閣茶樓。

昨日下午六時五十分，「沙皮」身穿淺色恤衫，藍牛仔外套，黃斜褲，拿着一份報紙，施然地登上清華閣品茗。當時正是晚飯時刻，清華閣內人客約有五六十名左右。

「沙皮」上樓後，迅速向茶客瞟了幾眼，便找了一張靠邊的七號卡位坐下，叫伙記沖一壺「壽眉」茶。

伙記沖茶時，他從口袋掏出一包美國香煙，問伙記要一盒火柴，伙記稱，要火柴可向櫃檯取。「沙皮」正想離座，忽見梯口上來一名便服男子，他立即發覺不對，一轉身，便往廁所走去。便服男子趨前櫃面，收銀員認得他是本區的探員，他點了一下頭，便在清華閣內巡了一週，搜查起來。

幾名身穿牛仔衣服的青年茶客被他盤問了幾句，但發覺不是所找的目標。

探員便跑到廁所去看，但發覺男廁亦空無一人。

這時，另一名探員從樓梯上來，兩人交談幾句，便再往廁所去，他們發覺男廁雖然沒有人，可是女廁門卻是緊閉着。

二人拍門查問，但裏面毫無反應。探員互相打了眼色，一人便緊握把手發力拉門。

「砰」的一聲，「沙皮」見事機敗露，拼命衝出，與拉門的探員撞個滿懷。

接着一輪激烈的糾纏，探員抓起一張方木櫈照頭拍了數下。「沙皮」被打得滿天星斗，雙手隨即被套進手銬，幾滴鮮血滴在洗手瓷盤之內。

他口中喃喃：「唔係我開槍打死你哋伙記嘅……。」

這時參與搜捕行動的另外三名探員已抵現場，擁着「沙皮」，盤問幾句，下樓登車離去。

這時，清華閣內伙記、茶客議論紛紛，亂在一團，而七號卡位，還放着一包香烟、一張報紙、一壺茶、一個杯。

（上）日前在旺角國際酒樓被捕一名疑匪，昨晚被探員帶返山頂兇案現場，協助找尋失去之警槍。（本報記者唐德明攝）

圖爲探員在山頂起回失槍後，再將兩名疑匪押返警署。（本報記者唐德明攝）

「沙皮」口中喃喃　唔係我開槍打佢

事後據伙記稱，早在下午三時許，已見十多名本區的探員在上環街市，近清華閣處出入，當時不知就是準備逮捕疑犯的。他形容「沙皮」的身材瘦削，頭髮不長，卻不是該茶樓的常客。

警方人員在清華閣將「沙皮」帶返警署之後，立即作簡短而扼要問警槍下落。

廿多分鐘之後，「沙皮」用一件黑色皮褸蓋着頭，身穿一件紅色花點衛生衣，米黃色長褲，未穿皮鞋。由數名探員陪同，乘車前往鴨巴甸水塘道探員林兆榮被槍殺的兇案現場，同時被幪頭押至現場的，另有一名男子，據悉，此人乃日前在九龍國際酒樓被拘之疑犯。綽號「安仔」。

港島偵緝主任李君夏及數名軍火專家亦陪同前往。

一行數十人，抵達日前兇案現場之後，由「沙皮」及另一名疑犯指引，便轉入一條平日甚少人行走的羊腸小徑。

這條山路沿途雜草叢生，高逾人頭，天色已入黑，大家在數支電筒照明下，這條凹凸不平的山路好像走不完的樣子。

大約走了四十多分鐘，「沙皮」等終於在一處草叢停下，數名携有兩具金屬探測器之警方人員，隨即開動搜尋。十多分鐘後，終於探到一件用手帕包着的物體。拆開一看，赫然是一支警槍，檢查下，在槍膛內仍有四顆子彈。

至此，漏夜尋槍行動告一段落，大家都鬆了一口氣，因爲較早時警方曾獲得線報稱，兇徒曾揚言：萬一有不妥時，不惜駁火以抗。因此警方以最迅速手法漏夜尋回失槍。

當大隊探員下山返抵鴨巴甸水塘道林兆榮遇害現場時，有些探員站立在死者斃命處，拜了數拜。

昨晚，當林兆榮案破獲傳遍港島警界之後，有些爲車經過香港殯儀館的警方人員，下車致敬禮。

一位參與昨日下午搜捕「沙皮」的探員稱，當拘獲「沙皮」時，內心之激動，無法形容，只覺得舒了每日來在心頭的一口氣。

涉嫌被捕的「沙皮」，與家人住香港仔漁光邨石排灣新邨第一座一二×二室，他尚有年紀老邁的祖父，父親爲漁民，已經出海工作，其母體弱多病。

搜「慶仔」寓所　警隊無功而還

「沙皮」有五兄弟妹，他排第二，兩妹已出嫁，據坊衆稱：「沙皮」經常與「慶仔」一齊，平日任三行散工，染有毒癖已有三年，去年曾因吸毒被捕，但獲簽保外出，自此，經常失業，與「慶仔」一齊活動。邨內居民對他們敢怒不敢言。

與此同時，另一探隊於昨晚十時許，在旺角道卅一號一樓宇搜查在逃的「慶仔」，搜查的對象包括公寓及波樓，但無所獲。

現時仍在逃的「慶仔」名勞慶坤，廿五歲，身高五呎六吋，身材瘦削，鼻大而扁平，厚唇，頭髮蓬鬆，長及衫領，身穿紅色及橙色飛機恤，內穿恤衫，藍色牛仔褲，啡色皮鞋，道友外形，亦爲一名癮君子，家住石排灣新邨，與「沙皮」屬黑社會分子，與另一名經已被拘捕的「安仔」經常糾黨行劫。

「慶仔」住石排灣新邨第三座一單位，據稱：曾任警員，因染上毒癖而被革職。

（下）疑兇沙皮在清華閣茶樓開茶後不久，發覺探隊開至圍捕，即逃入女廁意圖躲避，終被探員拘捕。（本報記者呂國榮攝）

用民兵鎮壓暴動　天安門暫保平靜

民兵封鎖長安街　數百羣衆被拘捕

【北平六日法新社電】經過一天的暴動事件後北平星期一深夜恢復平靜，大批保安隊──警察、軍隊和民兵──在市中心區曾發生過事的天安門廣場一帶站崗。

大約在半夜一點的時候，留下來的示威者已被帶有警棍的民兵帶往紫禁城內的「公安局」去。

天安門本身，則剩下數十名穿藍色制服的警察在下方上尖的人民英雄紀念碑的地台上警戒。這座人民英雄紀念碑是當日示威的焦點所在。而紀念碑的本身，則由數百名穿草青色制服的沒有武器的軍隊包圍着。

通往天安門廣場的一切道路，尤其是寬濶的長安街，已被數百名民兵封鎖，這些民兵大部分是由男女工人組成，他們配備大棍，有些則持着木頭。

橫跨北平的長安街的兩頭，已由兩重的民兵加以遮斷，汽車和單車要繞道而行。

燈火大明的天安門廣場空無一物，除卻被帶進紫禁城去的示威者所留下來的數十輛單車之外。

下午被安放在人民英雄紀念碑前的三個花圈和周恩來的遺像，稍後已被移去。

【香港六日路透社電】北平電台聲稱：「北京人民日報」今日重申中共目前的「反右派」運動必須不可破壞生產或爆發成爲暴力。

此間收聽該電台引述「人民日報」所言，敦促人民「防範有人試圖挑撥羣衆互相殘殺。」

昨日，北平天安門廣場整日舉行示威，汽車遭人縱火焚燒，人們互相毆鬥，附近建築物亦遭搶掠。

「人民日報」指控「一小羣階級敵人攻擊毛澤東所領導的共產黨中央委員會。」

【香港六日合衆國際社電】據北平居民報導稱，保安部隊今晨已將「數百名」參加在北平天安門整日暴動之羣衆拘捕。

二億美元企業王國主人　本世紀最神秘富豪　侯活曉士昨午逝世

【侯斯頓五日美聯社電】在幕後統治着一個價值約達二億美元企業王國之傳奇性人物侯活曉士，今日在送往醫院途中死亡，享年七十歲。

華盛頓的美國海關發言人稱，陷於昏迷狀態中之曉氏在一名醫生陪伴之下，乘坐其私人飛機抵達侯斯頓機場，他被轉送至一架並無標誌之救傷車上接受一隊醫生診治，然後被送往循道會醫院。

醫院發言人稱，曉氏係在送院途中死亡。

該院副院長麥里倫稱：今日下午一時廿七分，侯活曉士先生在由墨西哥阿加波哥飛往侯士頓途中去世。

他說：有關曉氏去世之事，他不能作進一步之透露。

今日天氣預測

吹和緩東風，密雲，初時有幾陣毛毛雨，但日間間中天色明朗。

今日最高氣溫約爲攝氏廿七度，正午十二時室外氣溫爲攝氏廿一度，濕度爲百分之七十九。

小評　天安門暴動

香港人非常關心天安門暴動的消息。

從外國記者發出來的消息，報導憤怒的羣衆，焚燒汽車，搗亂中共官方的機構，已經不是騷亂事件，而是暴動了。

中共官方稱：這是右派分子煽動人民。

如果大陸的右派分子，能夠於半日時光，號召十萬人齊集天安門去作出「反革命」行動，那麼右派分子的力量就不可侮。

在這次暴動中，有兩點情形相當突出：

第一、中共軍隊對人民的激烈行動，始終袖手旁觀，不予介入，顯然，軍隊是站在人民的一邊，顯明地，他們對暴動的羣衆，作出非正式的支持。

第二、顯示大陸人民，不滿毛氏政權，已經到了隨時可以爆炸的程度，這是多年來，人民一點一滴積下來的憤怒，到現在，便有如萬丈潮頭，沖破了堤防，爆發了出來。

新的衝擊力有多大？決堤之水，是否將會繼續氾濫，香港每一個人，都寄以關切的注視。

六匪械劫珠寶行　掠金飾七十萬元　守衛抗賊槍被奪

【本報訊】六名悍匪，今晨配備汽車，持械闖入灣仔軒尼詩道南盛珠寶金行打劫，迅速掠去價值約七十萬元的金飾，奪門逃走，一名印籍守衛奮勇抗匪，但被匪徒連鳥槍亦奪去，糾纏間，守衛被刀刺傷手部，匪徒得手後，跳上一部編號AR三三二二的葛天娜啡色房車，向東逃去無踪。

案發後半小時，警方人員在灣仔晏東街十七號永明印刷行門外，發現疑匪車，並在車廂後座起回一枝失去之鳥槍，但六名匪徒及七十萬元的金飾則不知所跡，至本報截稿時，警方仍在展開緝匪工作，但迄今仍未有人被捕。

案發現場是灣仔軒尼詩道四百三十號地下，南盛珠寶金行，今晨十一時卅分左右，金行正在營業，突然間有六名男子闖入，首先制服該金行持槍的印籍守衛員，然後用刀指嚇金行的六名職員，迫令將飾櫃內的金飾拿出，職員不敢反抗，任由匪徒落手，匪徒迅速掠走七盤金飾，約值七十萬元，奪門逃走，印籍守衛擬撲前制止，與其中一名匪徒展開糾纏，混亂間，被匪用刀刺傷手，匪徒傷人後，亦不敢逗留，跳上一輛預早泊於金行外，編號AR三三二二葛天娜啡色房車向東路油門飛逃而去。

事後，金行職員報案，但當警方抵場時，匪徒已不知所踪，但半小時後，一名編號一二九九一的警員在灣仔晏東街十七號門外發現疑匪車，並在車的後座尋回被匪掠走的鳥槍，但匪徒及贓物則無下落，警方刻下已展開調查。

圖爲被劫的南盛珠寶金行，案發後，大批警方人員在現場調查。（本報記者馬涓文攝）

貨櫃碼頭糾紛　工人高院抗議

【本報訊】葵涌貨櫃碼頭勞資糾紛事件今晨惡化，百餘名碼頭工人分師兩路往高院抗議及往萬邦行美國海陸聯運公司寫字樓抗議。至本報截稿時，雙方仍在洽商中，暫無意外發生。

約五十多名碼頭工人於今晨十時開始即在萬邦行十九樓美國海陸聯運公司寫字樓走廊靜坐抗議，要求公司准許被開除的卅七名工人復工。

據工人代表葉國宗稱：資方於三月十八日通知卅七名工人指他們被解僱，要該等人於三十日離職，但公司方面則僱請另卅七人替代，工人不滿，曾在碼頭靜坐抗議，及後勞工署插手，資方於上週五曾公佈謂勞資糾紛已獲解決，但到昨日勞資再談判時，勞方發覺所謂復工是資方介紹被解僱者往一清潔公司工作，工人不滿，遂有今晨之靜坐抗議行動。

由於工人靜坐在走廊，不少客戶欲往該公司的都被阻，海傍警署署長黎毅頻於今午曾到場勸諭工人離去，至本報截稿時雙方仍在僵持中。

另一方面，葵涌二號碼頭之勞資糾紛亦趨惡化，由公司方面向法院申請禁制令使工人無法返廠，工人昨曾阻止貨櫃車駛入，後警員到場勸導工人離去。

今晨十一時左右，約七十多名碼頭工人高舉橫額，在高院側之皇后廣場抗議，並派出代表往高院要求按察司會晤，但由於按察司不在，由一姓楊書記接見。

據工人表示，他們要求法院撤銷禁制令，使工人能進入碼頭，並指資方背約。至今午本報截稿時，工人仍未離去，六名代表正與高院書記商談，暫無意外發生。

在高院抗議的工人代表在與高院經歷司商談後離去，據悉經歷司着工人搜集資料，於本月十日前呈交高院，然後由高院進行研究。

黎漢成同行友人　講當晚事發經過

【本報訊】黎漢成死因研究，今晨續在荃灣裁判署第十八日聆訊，由死者生前同行之朋友李偉騰，繼續在死因研究主任引導下作供。

證人上次曾謂一行三人行到西洋菜街時其曾被一寶馬牌私家車碰下，當時司機用粗口罵「唔順眼」，證人向對方謂「揸車要睇住人」，司機當時將車駛近路邊，再伸頭出車謂「唔順呀，這是馬路，你不如搬張椅來坐呀！」隨即下車，一拳向證人打去，雙方因此而發生糾紛約一分鐘。

證人稱：其後車上女人叫衆人不要再打，他們轉身沿西洋菜街向南走，但不見兩友跟來，其走到黃漢强家未幾即見黃返，但不見死者。

證人指出結束打架有兩點原因：㈠以三人打一人不對；㈡因車上女人叫不要打，故便一同不打。

證人又謂：到黃家時，黃對其謂先前之司機是「差人」，因曾聽見那人謂「攞槍出來打死你班冚家剷」。黃驚走，曾聞四槍聲，後聽電視新聞知道旺角發生搶槍，一人中槍，兩人逃脫，但不知是他們的事，但由於地點相合，後在家人陪同下往旺角警署報案。

鄧小平支持者　觀塘張貼標語

【本報訊】正當北平天安門發生暴亂事件之際，觀塘開源道及偉業街今晨出現不少標語，反對批孔，署名則是鄧小平同志支持者。

該等標語所指責的內容廣泛，但其中不少已被人撕去，若干標語所書上的爲「說公理不餓死」，到底此等標語是何人所貼，其用意若何，至今仍未獲悉。

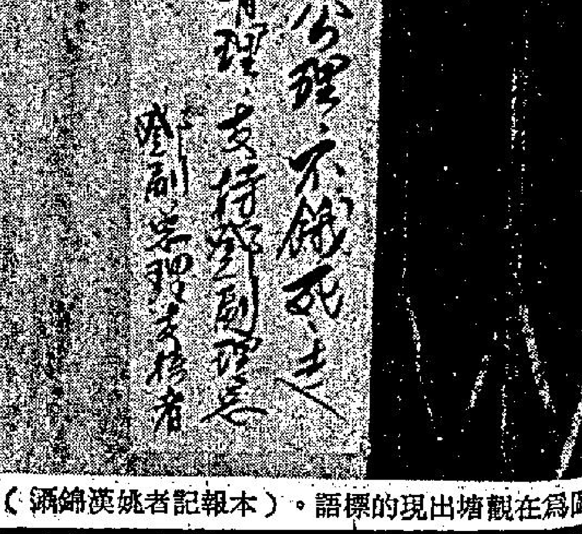

圖爲在觀塘出現的標語。（本報記者姚漢錦攝）

本報小說版將刊出
南宮搏先生新著作
荊軻故事

在中國歷史上「遊俠」是一種比較特殊的人物，他們的故事一直流傳於民間，成爲歌頌或景仰的對象，荊軻便是這一類遊俠的典型人物，南宮搏先生藉其生花妙筆，加以細膩叙述，曲折離奇，引人入勝，即將繼「花鼓謠」後在本報小說版刊出，請讀者垂注。

觀塘通明街十號　電話(三)四五一六六一至四
鳳凰居
RENDEZVOUS RESTAURANT
五週年紀念大贈送
特推出酬賓翅席

特種：
沙律大明虾
兩熱葷：瑤柱扒鮮菇、百花釀蚧拑
紅燒鷄絲大生翅
玉掌扒鮮鮑
金牌塩焗鷄
淮杞鳳爪炖水魚
清蒸大紅班
鮮虾荷葉飯
上湯水餃
香杧布甸
美點雙輝
每席四百五十元

甲種：
鮮奶拌虾仁
兩熱葷：蚧肉扒鮮菇菻、紅燒鸡丝生翅
碧綠鮮鮑片
當紅脆皮鸡
秋菇炖双鴿
四喜扒大鴨
清蒸雙喜班
鴛鴦炒飯
雙喜伊麵
百年鴻運
鴛鴦美点
每席三百四十元

乙種：
雙喜大拼盆
兩熱葷：大地鮮菇菻、美果鮮虾仁
紅燒双喜翅
菜胆鮮鮑片
當紅脆皮鸡
香露炖秋菇
鷄油蒸鯇魚
鴨汁炒飯
雙喜伊麵
百年鴻運
鴛鴦美点
每席二百五十元

由四月七日起，凡光顧滿十元即送天鵝閣飡廳西餅劵一元，多吃多送
茶市及酒菜一律奉贈·限期二十天

旺舖租售
金基大厦：
筲箕灣東大街141-151號
地下舖位二、三、四樓出租
適合學校、酒樓等。
金樂大厦：
洛克道273-277號
尚有舖位一間出租，
適合銀行餐室各行業。
金毓大厦：
跑馬地毓秀街十三號
祇餘舖位兩間出售，
十年付欵，快將入伙。
洽租處：利興置業有限公司
香港德輔道中54－58號利興大廈八樓
電話：5-263271　237885

清明時節倍思親
香港佛教聯合會
籌募醫療教育慈善福利經費
丙辰年清明思親法會
附薦·延生·行善積福·功德無量
法會　日期：一九七六年四月三日至十日　農曆三月初四至初十日
地點：九龍深水埗蘇屋邨長發街佛教大雄中學

尖沙咀舊火車站再發展 可能妨礙區內運輸擴充

運輸處曾申請撥地擴建總站 但迄今尚未獲得工務局答覆

【本報訊】尖沙咀九廣路舊總站之再發展，或將嚴重妨礙該區之運輸設施之擴充。

運輸設計人昨稱，由尖沙咀至九龍其它地區之豪華巴士，可能首先受威脅。

設計人所關切者係城市設計委員會去月將尖沙咀區重行劃分，以利市政局再發展舊火車站之決定。

市政局將於六月初即接收舊車站。

但曾經申請撥部份土地供公共運輸用途之運輸處，則迄今尚未獲工務局之答覆。

據了解，行政局批准將火車站遷紅磡時，將撥出二點二英畝土地供擴大碼頭前之巴士站。

運輸處指出，碼頭前巴士站與郵政局停之臨時豪華巴士站，十分重要，因目前由該處開出之十五條巴士線與十條豪華巴士線，每日載客十萬，其中三萬豪華巴士乘客係在尖沙咀區之寫字樓、酒店及商店工作者。如因火車站再發展而致豪華巴士停開，則彼等勢將使用自用汽車。

設計人員又指出，巴士公司已計劃開辦愛民村、何文田、及順利村之巴士線，因等待擴充巴士站而暫時擱置。

由於尖沙咀之不斷發展，公共交通需求日增，而此等乘客必須有適當之上落車站，否則交通亦難免擠塞。

運輸處官員指出，該處與市政局並非直接衝突，反之，由於文娛館之設立，吸引大量羣衆，更需有適當之公共運輸載其來去。

沙田新市鎮污水處理廠 首三項工程合約 工局現招標承建

【本報訊】工務司現招標承建在沙田新市鎮興建的本港最大污水處理廠之首三項工程合約。

該永久污水處理廠的部份經費，是來自亞洲發展銀行的三千萬美元貸款，該筆貸款是財政司於去月在馬尼剌代表港府向亞洲發展銀行借得的。

首三份工程合約，是供應及安裝廠內第一期的機械與電器設施，預料在一九八〇年時，將可為沙田新市鎮的二十三萬居民，提供污水處理的設備。

上述三項合約招標通告，已於去週政府憲報刊登，邀請亞洲發展銀行會員及盧森堡建造商投標。

工務司署土木工程處顧問工程管理科總工程師黃國才昨宣稱：該廠的另外十三項工程合約，將會於未來九個月相繼招標，供應及安裝另外的機械及電器設施，經費將全部來自亞洲發展銀行的貸款。

他說，招標的首批合約，包括隔濾流入該廠的污水儀器，初步及最後沉澱池之儀器，及曝氣池之設施等。處理廠的土木工程，已定於明年中開始動工，預料機械及電器設施，將可在一九七八年四月運抵本港安裝。

該污水處理廠將於沙田馬場附近沙田海的新填地興建，佔地約十七公頃（四十二畝），預期可於一九七九年下半年開始初步啓用。

黃氏說，該污水處理廠平均每日將可處理超過三十萬立方米的污水。而流入該廠作全面性處理的最高量達每秒鐘三點六立方米，比現有的處理廠工作量大為增加。

沙田永久性污水處理廠的工程，是由港府顧問工程師屈臣顧問公司負責設計，並由工務司署土木工程處顧問工程管理科負責督工。

生產力促進中心開辦 數項建築業訓練課程

一九七二年夏天在半山區寶珊道及旭和道所發生之山泥傾瀉塌樓慘劇，使整個建築界為之震動，該事件令他們今後明瞭研究土壤力學、地盤發展、建築設計及方法之重要性。為要保障生命財產之安全，而又能將土地予以儘量運用，研究及學習工作必須加以強調，正如在往年一樣，香港生產力促進中心將在旺角辦事處開辦數項建築業訓練課程：㈠基本鋼架結構設計及安裝課程（七六年四月六日至五月廿一日）：本課程乃為土木及結構設計員、與在地盤工作之人士而設，使他們能對鋼架結構設計及安裝有較深之認識。㈡土壤力學與建築業課程（七六年四月十日至五月八日）：本課程乃教授學員有關土壤之工程學特質、量度之方法、及調查結果之詮釋，以解決有關地基及土壤之技術問題，本課程是特別為適應香港地理環境而設者。㈢地盤發展法課程（七六年五月廿四日至六月十七）：本課程乃為地盤管工及建築商而設，教授地盤發展之技術及知識。㈣簡淺建築法則課程（七六年四月廿二日至五月十七日）：本課程乃教授由繪圖及規格開始，計算某一工程需要之材料數量及估計方法，並側重本港實際工作情況之應用。

學員圓滿修畢課程者，可獲頒發證書。有關詳情請與本中心旺角辦事處聯絡，地址：九龍彌敦道六三六號永隆銀行中心廿三樓，電話：三一三〇八二五一。

葵涌一個貨櫃碼頭 勞資糾紛一度惡化 工人持大字報阻貨櫃車駛入

【本報訊】葵涌一個貨櫃碼頭發生之勞資糾紛，昨日一度惡化，百餘名工人持橫額大字報結集在碼頭入口處，阻止貨櫃車駛入，大隊警員舉召到場，勸諭工人離去。

該批工人中有九十餘人是遭資方解僱的貨櫃碼頭工人，目前因舊公司易手，據葵涌九龍貨倉貨櫃有限公司只錄用二百名舊公司的工人，餘下九十餘人，由長工改聘為散工，該九十餘人不滿公司決定，連日來與資方談判，但仍無結果，工人要求重回工作崗位。

至昨日上午十時許，被解僱的工人與工會代表共百餘人，結集在上址第二號碼頭入口處，阻止貨櫃車駛入，工人又高舉兩條大橫額，要求新資方繼續僱用及抗議有關當局用禁止令壓制工人，工人又用揚聲器高聲講播。

未幾大隊警員到場，向在場的工人解釋說，阻止貨櫃車駛入碼頭是違法行動，後雙方一度僵持，但並無不愉快事件發生，兩小時後工人相繼離去，但至下午二時許，該批工人又返回現場，在門口靜坐，直至下午五時許，工人才分批離去。

嶺南工管研究所 盡速辦入學申請

【本報訊】中文大學嶺南工商管理研究所七六—七七年度新生入學申請，將於四月十五日截止，本年度申請就讀該所人數甚為踴躍，其中有本港兩所大學及海外各大學畢業生與本港應屆畢業生。

至目前為止，部份申請者仍未塡妥申請表格及交齊有關證件。現申請期限行將截止，有志入學者宜早日向中文大學研究院辦事處完成申請手續。

（上）百餘名葵涌碼頭工人昨日在葵涌貨櫃碼頭結集，要求被解僱的工人復工。工人又高舉橫額。（下）碼頭工人曾阻止貨櫃車駛入碼頭，氣氛一度緊張，其後警員到場戒備。（本報記者姚漢錦攝）

鐵胆雄風勢盛 交擊亞輝態生

晨操快訊

四月六日、星期二

今早是主要課期，出試馬頗擠，尤多新配搭，計有鐵胆雄風白禮棣，世外桃源馬彼得，金榜題名告東尼等。

△白禮棣過檔鐵胆雄風，由易仕策盈利為伴，快試六化郎，前駒佔欄，全程主動爭先，火足步勁，氣勢之佳，一時無兩。盈利雖不俗，相形下亦覺失色。今番名手主轡，戰意甚明，是穩健的熱門之選。

△交擊由告東尼試三段，輕身過直路，神態昂然，走勢悅目，勇況有增無減，此駒年方大熟，第六班勢難留住，屆時沙地起變化，機會突出，注意可也。

△亞輝由白禮棣試三段，羅國洲策快名駒為伴，班次雖有距離，但前駒據欄力抗，表現絕無遜色，近期加意琢磨，進步一日千里，週末出師，有望打開勝利之門。

△告東尼過擋金榜題名，三段快試，由浩德策晨運先放引導，前駒走外檔，跟蹤至終點前稍鬆兩步，反應敏銳，起得滿意，看近課準備，饒有出擊意，今番路宜，盯緊及之。

△易仕策吉利星于，輕馳六化郎，全程吊緊，走勢從容不迫，出脚日趨靈活，此是粗身馬，前時無表現，看來是慢熱所致，近賽演出愈來愈近，看勁態已露殺機，今番有分頭，未可隨便忽視之。

△大會操由呂志堅試半里，一氣呵成，走勢疾勁，神態亦生，勝後小休，水準持續有餘，此駒未算老，處第八班是齒中佼佼，路程仍合，是贏位揮場的好對象。

△小露寶由摩加利試三段，終點前力催幾步，反應倘好，已有進步。此駒初出即能僅負於鐵胆雄風，可見質厚，但今番對手不少，要有值博分頭，始有捧場價值。

△咖啡由施蕃琪策，與李國佐之早晨同課三段，直路衝刺，早晨氣列較盛，咖啡在內欄按轡而馳，兩有轉機，走勢輕巧，續見進步，今賽路長，仍可扳到，冷配勿忘之。

慶祝女童軍鑽禧 發行兩款紀念郵票 本月廿三日起發售

【本報訊】郵政局將特別發行兩款紀念郵票，以慶祝香港女童軍鑽禧盛典。紀念郵票面額分為二角及一元三角，將於本月廿三日在各郵局發售。

該兩款新郵票將於本月十五日（星期四）上午九時半至下午四時半在中區郵政總局二樓近升降機入口處展覽。

配合紀念郵票的首日封，將於星期五（四月九日），在各郵政局發售，每個售價二角。

郵政局發言人籲請市民盡早購買，以免向隅。

市民可向港島畢打街郵政總局、彌敦道九龍中央郵政局與梳利士巴利道尖沙咀郵政局預約為首日封蓋印。如欲獲得此項服務者，必須將寫上地址的首日封連同預約表格及所應付費用交予郵政局。

蓋印的首日封每個收費一元七角，包括兩款紀念郵票及二角服務費在內，申請人必須在首日封上塡妥地址，同時每次預約不得少於十個首日封。

預約表格可於星期五（四月九日）向港島郵政總局、九龍中央郵政局、尖沙咀郵政局索取。

紀念女童軍鑽石禧兩款新郵票

兩猩猩年底運港 置動植物公園內

英動物學會秘書贈送

【本報訊】兩隻猩猩將於本年底從英國運抵本港，放置在市政局屬下香港動植物公園內。

該兩隻罕有動物將加添動物園的吸引力，動物園經過擴充後最近新添兩隻美洲山獅。

市政局發言人昨日稱：該兩隻猩猩是英國動物學會秘書沙嘉發教授贈送給市政局的。

該發言人稱，「世界各地動物園中猩猩為最吸引的一種動物，而我們相信這對猩猩亦將會吸引居民及遊客參觀。」

猩猩現時為世界上一類接近絕種的動物，在很多國家，包括香港都有法例加以保護。

本港氣候對於猩猩生長極之適宜，由英國運來港的一對猩猩將放在一起及希望能夠繁殖。

本港於一九六七年立例禁止將猩猩輸入或輸出後，本港共有九隻猩猩，有五隻屬於私有，另外四隻係偷運來港被政府充公。

所有九隻小猩猩後來由香港政府及私人送給英國動物園。

該九隻猩猩經已長大及生產若干隻小猩猩，包括將運來本港的兩隻在內。

該九隻猩猩被送往倫敦時是由市政局動物園名譽館長施聯醫生乘搭第一架來往香港至倫敦的全貨運噴射機。

新市鎮發展計劃中 葵涌建運動場 兩年後可落成

【本報訊】葵涌之二十九萬居民，將於一九七七八年有一個價值四百八十萬元之運動場。

作為荃灣新市鎮發展計劃之一部份，此運動場已定期一九七七至七八財政年度內完成，並已列入工務計劃之甲類項目表中。

該區目前有居民十九萬八千，但一俟目前興建之公營房屋全部落成，人口將增至廿九萬。

擬議之運動場有面積十點二英畝，內設草地足球場，四百公尺長之八行線跑道，兩個灰沙地小型足球場及兩個籃球場。

地盆工程需欵七十萬元，看台約一百萬，停車場[illegible]

今晨市場價格 肉類魚蝦蔬菜

上肉	七元二角至八元
牛肉	九元六角
雞	六元五角至七元半
鴨	五元五角
坭斑	七元五角至八元
紅衫	二元六角至三元四角
大魚	六元五角
鯪魚	四元五角
蕃茄	一元至二元四角
黃牙白	六角至八角
菜心	一元至一元六角
生菜	一元二角至一元八角

（價格以每斤計算）

日晚報聯刊 特別分類廣告

每段二吋二格或四吋一格
每天日晚報，
合共收費 三十五元 連刊七天
如登兩段位，每天日晚報
合共收費七十元正 連刊十四天
上期收費・不折不扣
此種廣告祇以普通廣告為限
故事及醫類除外

涉嫌藏卅萬元毒品 三男女今提訊押候

【本報訊】三名男女，其中包括一名夏威夷男子，涉嫌藏有價值三十萬元的毒品，被工商署人員突擊搜查檢獲，經檢驗後落案控告，今晨在南九龍裁判署提堂，三名被告均無需答辯，威爾遜法官諭將案押至本月十二日，被告等均不准保釋。

三名被告是㈠洛伯卓（譯音），四十四歲，夏威夷人，㈡周肖華，廿三歲，女子，㈢蔡志光，廿二歲，男子。

控罪如下：㈠控三人於四月三日在彌敦道五四〇——五四四號×樓，藏有八磅海洛英，可作販運用途。㈡控第二被告，同時同地藏有十公分海洛英。

永安旅行社辦泰國團 復活節各綫報名者衆

雲聲旅遊界之永安旅行社泰國遊覽團，全部由曼谷分社安睿安排，分社設於市區納萊大酒店側（即時隆路二四八號地下），分社職員經驗豐富，招呼週到，服務忠誠，故連年來參加永安泰國遊覽團人數居於全港之冠。泰國芭堤雅海灘比美夏威夷，玫瑰花園風景怡人，到泰國遊覽幾天乃人生賞心樂事，希選擇歷史悠久信用可靠之永安旅行社報名參加，總社設於德輔道中五十號裕昌大廈七零二室，電話五一二二三九九六或該社西區銅鑼灣、尖沙咀、旺角各分社報名參加。

永安旅行社主辦泰國曼谷芭提雅五天豪華團照常出發，四月份啓程日期，計有三日，十四日，十五日，十六日，十七日，廿八日，每位收費一千四百九十元，目前尚有極少數空額，有意參加者從速報名。

永安旅行社主辦復活節各綫遊覽團，已報名者達一千四百餘人，破歷年紀錄。該社台北分社（即永隆旅行社有限公司）經已獲准為台灣省甲級旅行社，復活節之台灣團達十四團之多，經已絕早滿座。日本綫方面共辦八團經已連滿五團，其餘三團尚有少數名額。韓國日本團連滿三團，韓國五天團尚有少數名額，馬星團連滿三團，詢衆要求增辦一團，星馬泰綫共辦五天，尚有少數名額，菲律賓團四月十六日已滿，四月十五日尚有少數名額，有意到國外渡假者，請速報名。

捐血救人・請撥電話：二八二〇二二

生力獎學金 贈中大學生

【本報訊】香港中文大學，於日昨在校內舉行「生力獎學金」頒贈儀式，由生力啤酒廠代表王岩泉將獎學金交予大學副校長鄭棟材，隨頒予得獎學生三人：黃港生（社會科學院）、宋立言（理學院）及蘇基朗（文學院），獎學金每名獎額港幣六千元。

生力啤酒廠自一九七一年度起即設立此項「生力獎學金」，以協助勤奮而品學優異之學生完成學業。

圖左至右：王岩泉、宋立言、黃港生、蘇基朗及鄭棟材於頒贈儀式時攝。

馬會今午公佈週六磅位及初步配搭

馬名	磅	騎師	練馬師
第二班 一三三五公尺			
先惠	一四〇	李漢明	譚
金榜題名	一三八	告東尼	布
游奕	一三四	高洛傑	摩
乾隆	一三二	摩加利	摩
威豪	一三二	夏達	沈
吉慶	一三二	霍利安	歐
祝君長勝	一三一	告東尼	張
幸運王子	一三〇	業英健	朱
勇霸王	一三〇	謝啓璧	殷
飛馬王子	一二四	白禮棣	高
鑾駒	一一八	馬彼得	賓
好愉快	一一六	郭富	陳
（後備）			
明珠	一二七	詹亞健	張
羅密歐	一三一	白禮棣	高
天皇星	一二二	呂志堅	摩
永福	一二八	陳子銓	沈
四蹄飛	一三〇	呂志堅	摩
更厲害		（退出）	摩
第三班 一六五〇公尺			
猛將	一四〇	郭富	朱
平波	一三五	高洛傑	摩
永恆之光	一三四	摩加利	摩
鐵胆雄風	一三四	白禮棣	張
爽快	一三四	詹亞健	張
烏金	一三三	霍利安	高
翡翠灣	一二九	李漢明	譚
拿破崙	一二九	蘭尼	歐
金碧	一二一	摩亞	摩
演說家	一一八	吉能	高
揚惑	一一六	高洛傑	摩
雪山	一一六	甘保頓	杜
大波士	一一六	潘納	沈
第二班 一八〇〇公尺			
新旺	一四〇	摩亞	摩
太陽星	一三八	高洛傑	摩
雅趣	一三七	詹亞健	張
百家樂	一三三	白禮棣	高
凱璽登	一三一	摩加利	摩
幸運時	一三一	業英健	殷
大金鑽	一二六	告東尼	賓
自力	一一六	呂志堅	摩
倫敦大橋	一一六	告東尼	米
核子天下	一一六	浩德	布
第三班 一三三五公尺			
小露寶	一三七	摩加利	摩
橙皮	一三六	姚本輝	高
亞輝	一三四	白禮棣	布
龍都	一三二	業英健	朱
雪蹄奔	一三二	霍利安	譚
好順利	一二七	謝恩燮	米
盈利	一二五	易仕	張
喜得寶	一二二	夏達	沈
捷達	一二一	告東尼	賓
金童	一二一	呂志堅	摩
陽光	一二一	嘉華達	陳
快勇	一一八	陳子銓	蘇
（後備）			
龍飛	一二一	伊丹尼	賓
喜運佳	一四〇	潘納	蘇
石器時代	一三〇	李漢明	譚
花果山	一三四	摩加利	摩
第六班 一六五〇公尺（滙豐百年紀念碗）			
威勢高	一三六	李漢明	譚
天秤座	一三一	陳子銓	蘇
巧惑	一三一	摩加利	摩
金來	一三〇	甘保頓	杜
小飛象	一二七	告東尼	張
飛行俠	一二七	摩加利	朱
可勝	一二六	伊丹尼	賓
小飛箭	一二三	夏達	沈
拿多利	一二二	業英健	殷
好威力	一二一	簡元智	歐
飛得	一一八	浩德	布
兒童城	一一八	告東尼	蘇
百達	一一七	嘉華達	米
早晨	一一六	李國佐	殷
（後備）			
噴水池	一三五	摩亞	摩
晨運	一三六	浩德	布
安歸之寶	一三二	業英健	朱
神威	一三三	謝恩燮	米
紀錄日	一一六	告東尼	殷
快活人二世	一四二	告東尼	殷
第六班 一八〇〇公尺			
交擊	一四二	告東尼	賓
靈威鹿	一三八	謝恩燮	布
好好日	一三五	白禮棣	米
福源	一三一	簡元智	歐
世外桃源	一二八	詹亞健	張
粉紅鑽石	一二七	潘納	蘇
安騰	一二五	甘保頓	杜
咖啡	一二四	李國佐	殷
大快車	一二四	伊丹尼	賓
多明麗	一二三	伊丹尼	賓
金山	一一八	陳子銓	沈
易贏	一一六	摩加利	摩
第八班 一三三五公尺			
大會操	一四〇	摩加利	布
龍威	一三九	伊丹尼	賓
金獎	一三六	馬彼得	歐
樂連捷	一三一	謝恩燮	米
谷中文豪	一三〇	浩德	布
德誠	一三〇	甘保頓	殷
的色	一二九	李漢明	譚
好精神	一二八	白禮棣	高
幸運之寶	一二五	夏達	沈
分秒必爭	一二五	嘉華達	陳
景星	一二五	白禮棣	張
新世紀	一一七	業英健	朱
（後備）			
新國利	一二〇	潘納	蘇
真勇敢	一三七	白禮棣	歐
鴻得	一一九	呂志堅	摩
感恩	一三六	告東尼	張
愛馬	一三九	告東尼	賓
皇之寶	一三六	夏達	沈
樸樸好	一三六	李漢明	譚
連威	一二四	業英健	朱
盎翠	一三八	業英健	殷
紅玫瑰	一三五	白禮棣	歐
奇輪		（退出）	摩
第八班 一八〇〇公尺			
超人	一四二	霍利安	歐
愛甜蜜	一四二	業英健	殷
金寶	一四〇	嘉華達	歐
欣心	一三九	告東尼	張
亞洲皇后	一三七	摩加利	摩
猛虎	一三七	摩加利	摩
珍味	一三三	簡元智	陳
高富來	一三一	謝啓璧	殷
環遊世界	一二四	白禮棣	高
威棣	一二四	李漢明	譚
新市場	一二一	浩德	布
中發白	一一九	浩德	布
多寶來	一一九	告東尼	歐
太陽神	一一六	易仕	沈
新馬B班 一八〇〇公尺			
海景	一三五	摩亞	摩
攬掂	一三五	施蕃琪	歐
福運	一三五	詹亞健	張
吉利王子	一三五	易仕	沈
厚利	一三五	霍利安	譚
高得	一三五	浩德	布
榮慶	一三五	潘納	蘇
占士	一三五	謝恩燮	米
草上至寶	一三五	告東尼	殷
龍駿	一三五	郭富	朱
前鋒衛星	一三五	易仕	張
特別功夫	一三五	潘納	布
我更叻	一三五	蘭尼	陳
大笑	一三五	白禮棣	高
（後備）			
高華	一三五	詹亞健	張
寶源	一三五	馬彼得	朱

香港商科語言書院
彌敦道607號 新興大廈三樓 K858440
彌敦道593號廖創興銀行大廈5樓 K859364
彌敦道687號 嘉禾大廈三樓 K945747
軒尼詩道439號香島大廈2樓 H796835
中英打字 中英簿記 速記信札 裁剪珠算 電腦打孔 英語會話 日文法文 英語拼音 德文國語 西班牙文
TOEFL・GCE英文・CIF文員班・商科證書班
廣告裝飾班・特設英文專修班P.4—F.5 早午晚班

香港酒吧人材學校
余錦倫校長親自主持
[香港酒吧人材學校招收男女生（香港教育司署備案）本校為全港獨家使用美、加調酒器材的訓練學校，專門訓練有志於從事旅遊及飲食業的人材，故極適宜移民，留學生參加學習。
校內一切課程均由美國紐約州註册之余錦倫校長主持，以中、英語教授。課程包括酒吧管理及酒類之認識學成後，能以十五分鐘之速度，調製三十二款雞尾酒。現本校招收男女生速成班，分上、下、晚四班六星期畢業，並頒發証書。
九龍寶靈街十八號・二樓・

香港工科學校 新班開課 四月七日
軒尼詩道274—288號二樓 H753341
彌敦道593號廖創興銀行大厦3樓 K305075
深水埗大埔道92—101號 L958774
皇后大道西501—511號2樓 H485447
建築工程 廣告設計 室內設計 時裝設計 數學專科 工商管理 航海電報 無綫電 冷氣工程 電機工程
簿記全科 會計全科 洋行實務 信札速記 打字日文 英語會話 初學—P6 F1—F5 成人字母 英語拼音

招生
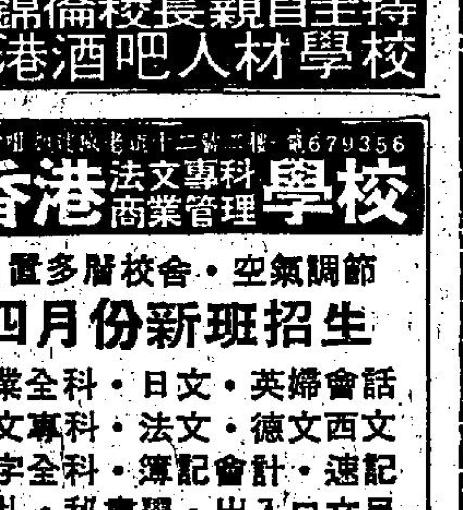
地址：九龍寶靈街十八號二樓（新樂酒店後面）
電話：3—666759
余錦倫校長親自主持
香港酒吧人材學校

香港標準商科外文學校
四月份新班招生通告
・選修科目・
中英文商業簿記・會計・商業信札・中文速記・出入口文件及計價・珠算・打字・英語會話・日文・國語會話・法文・英文拼音・文法
・特別課程・
廣告畫室內設計・裁剪縫紉
開課日期：四月七日及八日
地址：英皇道425—431號 5—611601

香港法文專科商業管理學校
電679356
自置多層校舍・空氣調節
四月份新班招生
商業全科・日文・英婦會話
英文專科・法文・德文西文
打字全科・簿記會計・速記
信札・秘書學・出入口文員
電腦全科及打咭・航空地勤
TOEFL試・GCE英文
醫學英文・國語・英文拼音

上海厨房
領有牌照 設備完善 專包伙食 取料新鮮 歡迎惠顧
地址 中環砵甸乍街 依沙里7號
電話：H—228978 H—279372

聖公會聖匠職業訓練夜校
招生
無綫電工程班
遊船駕駛班
遊船大偈班 冷氣修配班
汽車修配班 服裝班
校址：九龍紅磡大環道10號
電話：K642730 K633945

新華 新都 獻映
社會問題現實巨片
揭露女囚實况 公開獄中春光 不宜兒童
法意青春靚女群！鬥靚鬥狂乘鬥脫！
問題少女！淫娃蕩女！瘋狂飛女！大胆死女！一覽無遺！七都敢死！使人咋舌！
女監獄 WOMEN'S PRISON

台灣的「神壇」發展迅速 良莠不齊詐騙時有所聞

的「神壇」設置極爲普遍，而且還有不斷增加的趨勢，這一現象，顯示了台灣地區的民衆，信「神」的比率極大，有人估計，台灣地區現有的一千六百萬人口中，至少有半數以上的家庭是信神的，其中並以中低層及農村民衆爲最。

人民的信仰，在台灣有充分的自由，我國憲法第十三條也明白規定：人民有信仰宗教的自由。因此，政府對於民間的宗教活動，過去很少干涉，對民間舉行的「大拜拜」，基於節約與衛生等理由，也祇採勸導的方式。但，年來由於「神壇」的不斷增加，而主持者藉「神的意旨」違法亂紀、詐財騙色的事時有所聞，使得不少善男信女蒙受其害，對於社會安寧也受到了影響。於是，有人主張對「神壇」必須加以管理，但政府應否介入其事，却引起了爭議。

目前台灣省究竟有多少座「神壇」？據最近地方自治幹部調查後統計，全省各縣市的神壇總數爲二千零四十一座，其分佈情形是：宜蘭縣廿三座，台北縣二百廿一座，桃園縣七十座，新竹縣卅六座，南投縣一百廿座，雲林縣四十七座，嘉義縣一百八十六座，台中縣九十四座，台中市一百十座，彰化縣一百卅八座，台南縣九十四座，台南市一百八十六座，高雄縣一百四十三座，高雄市二百四十三座，屏東縣一百六十一座，澎湖縣卅座，台東縣卅三座，花蓮縣五十座。這個數字的可靠性，尚屬令人存疑，最主要的是許多設於私寓中的神壇（或神像），以及一些非固定設置的，顯然多未於列入統計之內。

除了「神壇」之外，台灣省還有一千二百八十三座大小佛寺，三千九百二十三所各式道教廟宇。對於佛寺和廟宇，政府早在憲法公布施行以前

要在保護宗教建築物及財產法物，使其能自由傳播佛教與道教，對經登記的寺廟財產法物，主管官署有監督之權，目的在保障其財產法物，不受非法的處分或變更，但對其宗教活動，則無任何的限制。

寺廟的設立，事先需向地方政府辦理申請登記手續，並成立財團法人管理，但「神壇」則極簡單，僅需利用些少的地方，設案擺設一些神像及用具等即成，很多人在客廳或舖面內都設有神壇，闊氣一點的則闢專室設置，而且均屬私有，也是人民的信仰活動，故政府過去從不過問，但因近年來少數莠民，私設神壇之後，製造一些「神話」惑衆，並廣收「信徒」，以達其詐財之目的，甚且有騙色的情事發生，使純粹的宗教信仰活動遭受玷污，佛教道教人士固表不滿，而一般人民亦有不良反應，主管官署也不得不正視這個問題，才有了神壇是否應納入管理之議。

主張把神壇納入行政管理的人，其所舉列的主要理由是：

一、神壇活動項目已從過去單純的膜拜而趨於複雜，包括有：收驚、擇日、問神、開藥籤、供紙符等等，除了開藥籤涉及醫療行爲，違反醫師法，可由衛生主管機關將神壇負責人或乩童移送法辦外，其餘的活動，雖涉及迷信，政府無法過問，只有在被查獲詐財騙色等不法行爲時才能處理，但查獲實據者不多，原因是受害人多不願揭

二、近年來國民生活水準不斷提高，物質享受豐富，但精神生活却趨空虛，而且在商業競爭上的失意者，或因不知養生及衛生之道的人，疾病纏身，歸咎於運氣或不可知的靈魂作祟等，而使神壇負責人或乩童有可乘之機，也促使了神壇迅速「發展」。

三、就前面所提到的佛道兩教寺廟的數字，以及經調查的神壇，已知的數量共有七千二百餘座，平均每一村里至少有一座以上，如讓神壇繼續增設，說不定將來會發展到「十步一壇」的畸型現象。就上列的情形，爲了維護社會秩序，並使宗教活動導入正途，對神壇的適當管理顯有必要的。

主張聽任神壇自然發展而不予管理的人認爲：

一、憲法明訂人民有信仰自由，政府如對神壇管理，用意固佳，但可能被誤爲干預信仰自由，故宜愼加攷慮。

二、宗教信仰活動，不宜因少數人的不法行爲而受到干預，神壇負責人或乩童如有違法行爲，儘可依法處理，用不着另以行政監督。

三、虔誠信仰宗教的人，較不會有越軌行爲，而宗教活動場所增加，對社會道德觀念的加強及治安都有益。而且，信仰與迷信，很難有確切分辨，祇要不是信仰邪教、邪神，應力求避免行政干預。

政府是否將神壇納入行政管理，目前尚在研議階段，但一般認爲，宗教界人士，特別是神壇負責人與乩童，應切實自我檢討，引導信徒從事正當的宗教活動，利用教義勉勵信徒多做善事，避免藉神歛財，大家並能主動的肅清敗類，也就用不着政府來管了。（六十五年四月二日寄）

肉身成道怎能不壞？ 考起了醫學界

各地通訊

【台北訊】「一個和尚死了以後，坐在陶器的缸裏，經過漫長的六年歲月，一旦開缸，發現肉身完好：……因爲事先並未作過任何防腐手術，也不是醫學上今天能解釋的，於是很轟動了一些人。」

這是釋照本在「清嚴法師肉身不朽」一文開頭所寫的一段話。依佛家語，清嚴法師這種情形，叫作「肉身成道、金剛不壞」。這種事並非現代醫學不能解釋，只是醫學解釋跟佛教解釋不盡完全相同。

佛家的解釋是，這是由於「戒」、「定」、「慧」的功夫，還加上佛力」、「法力」、「願力」，是一種至高的精神作用。一位和尚在生前勸人爲善，精研佛法，苦心修持，死後這種精神仍能存在，並能隨己願而有所表現。

中國佛教會理事長道安法師說，這是超科學的，不能用一般世俗理論解釋它。「坐缸」是修成肉身不壞所必須的歷程，方法是用兩個大缸相覆蓋，底下的缸半埋於土中，缸內放滿木炭、石灰、檀香、香包等物，撐住修行者的遺體，保持端坐姿勢。坐缸多久，要看他遺囑而定。

我國自六朝以後，大概前前後後有一千尊像這樣的「肉身菩薩」。在佛教發源地的印度，反不重視「肉身菩薩」。他們是將修行者的遺體火化後，得到他的「舍利子」。

目前，仍保留這種風氣的，大概只有台灣和日本。日本的「肉身菩薩」都集中在近北海道的東北一帶。

幾位熟悉「坐缸」程序的解剖學和病理學教授，研究這個問題的焦點不在坐缸的方法，而在坐缸前這位和尚的修行過程。

通常，人死後，身體裏最先腐敗的部位是內臟。因爲，內臟裏原本就有許多細菌。而且富有水份，給細菌製造了繁殖的機會，所以，醫院和殯儀館保存遺體都是在血管和腹腔注射防腐劑。

那麼，肉身成道的和尚何以不用防腐劑。就能使內臟不腐敗呢？

據了解，一位和尚決定坐缸前要好幾年的時間準備。日本記載的法子是：先斷五穀，然後斷十穀，最後什麼都不吃，終至圓寂。五、十穀究竟是什麼東西，倒不頂重要，反正是一些不易在人體內腐敗的東西，因此，在「斷穀」的過程中，細菌已難滋生，迨及完全「斷穀」以後，體內幾乎已沒有細菌了。

所以，一位和尚能熬過這一關，能抗拒隨着飢餓而來的諸般幻想，需要堅強的意志和恒心，更需要信仰做他的後盾。佛家說，要靠戒、定、慧、佛力、法力、願力，仍然是有道理的。

醫學家說，通過這道由少吃終至不吃的階段，人體內臟缺乏營養，實際上已萎縮了，萎縮到連細菌都無法繁殖。圓寂後，將遺體放進缸裏，石灰、木炭都是乾燥劑，檀香、香包也具相當程度的防腐作用，遺體表皮也得以保全。

……缸前那幾年最難。所以，有些和尚發願要坐缸，往往在這幾年準備期間熬不過，終至半途而廢。台灣地區這麼多年，也只有汐止的慈航法師如願以償，原因就在此。

沒能完願的法師，通常總不願意，說出這段經過。日本名小說家井上靖在「滿月」這本文集裏，有一篇名爲「正在想的一個人」的文章，記載「坐缸」的事。

「正在想的一個人」是幅世界名畫的題目，畫中人低眉垂目，若有所思。井上靖看到的幾位「肉身菩薩」，很像這幅畫裏的人的樣子，便以此作文章的題目。

井上在文章中說到他在日本東北地區幾座寺廟遍訪苦修的和尚，其中有幾位是發願要肉身成道而半途作罷的。有位和尚跟他說，他「戒五穀」時，祇能吃白麵條，不加任何油鹽佐料；吃了廿天就覺得受不了，祇好退出了。這位和尚還說，大雪天，他清晨五點起床，掃過雪後，脫掉全身衣服，可以身上連澆廿一盆冰冷的井水；然後跳進半結冰的水池裡。這種苦能吃，可是却戒不了五穀。

對醫學界的說法，佛教人士不能表示同意。他們認爲，如果純以科學的觀點解釋精神現象，終不免隔了一層。宗教是以德行爲基礎，身體不過是具「臭皮囊」，重要的是死後留下供後人效行的德性。

醫學界人士也同意這段話。他們所以用科學的觀點解釋這件事，並不是否定宗教、漠視宗教，而是就一件事實作學理上的解說。對一切爲理想而奮鬥的偉大靈魂，他們同樣懷有崇高的敬意。

荃灣居民要求九巴增闢兩線

讀者意見

編輯先生：

客套話不說了，欲借貴欄邊幅向九巴當局進一言：邇來新界發展爲衛星城市，工廠蓬勃開設，尤以荃灣地區，工廠較爲集中。從業工人，不下數萬人；除少數居住本區外，大部份住在九龍市區，早晚往返，均賴九巴輸送；但多數與九巴行走路線不適合，要轉車駁搭，費時失事。今欲向九巴公司建議，增闢二條路線：一條由南慈山經黃大仙龍翔道而至南昌街（與２Ｆ路線同）再由美孚新村沿葵涌道往荃灣碼頭收費暫擬四毛。此線不特可疏導石硤尾慈雲山工人往返工作，即在正月間亦可減輕荃灣居民往黃大仙拜神及親友拜年之擠擁。九巴雖有「四十號」觀塘線，但要下車步行穿過幾條車輛塞密之馬路方能到達黃大仙與慈雲山。大感不便。

另一路線由九龍城碼頭到荃灣碼頭（即將６Ｃ線沿葵涌道延長至荃灣碼頭）收費暫擬四毛，俾土瓜灣工人能直接返工，節省轉車時間。因荃灣多數工人，多散居土瓜灣彩虹村黃大仙慈雲山等地區。如蒙察可行，則九龍新界之交通大動脈，當更靈活運用。不知主事者以爲然否？

讀者簡愚上

我國參加第二屆國際珠算聯合會與比賽代表團一行二日由團長田餘秀領率，搭機前往韓國。

香港醫學會醫學常識解答

稿例：

㊀本港市民對醫學常識有疑問者，請直接寫信寄往「香港郵箱一九五七號香港醫學會醫學常識解答」信箱收」，發問讀者請書姓名及地址以便聯絡。

㊁此信箱之目的乃充實市民對醫學常識的認識及消除誤解，並非是一種醫療服務。

㊂所有問題皆由香港醫學會專人負責作答，如問題對大衆市民皆有裨益者，香港醫學會之答覆將同時發稿與各大報章予以刊登。

㊃如問題涉及某一註册醫生之診斷或治療方法者，香港醫學會將不予作答。

㊄香港醫學會並不負責介紹醫生。

鼻竇炎的病徵

ＬＳ君問：

㊀鼻竇炎的病徵是怎樣的？

㊁政府醫治鼻竇炎的診所在何處？

香港醫學會答：

㊀鼻竇乃頭顱骨中與鼻腔相通之多個空洞地方。鼻竇炎即鼻竇之粘膜發生發炎，起因多由鼻膜炎蔓延而致。此外，鼻腔通道有障礙，如鼻中隔偏向，或鼻孔有瘤腫或異物等皆會阻礙鼻之暢通而致鼻竇炎。鼻竇炎之病徵與鼻膜炎相似，兩者皆有鼻塞，流鼻涕等現象，但患鼻竇炎者多有頭痛，發熱，及按着鼻竇則有觸痛，痛之部位則視患發炎之鼻竇而已，可能在額頭，亦可能在鼻之兩旁之面骨處。

㊁鼻竇炎患者首先要看普通科西醫，可到政府之任何公立門診部看醫生，用抗生素藥物以殺死細菌，及用藥水滴鼻使鼻孔暢通。如病徵持續，則慢性患者要由耳鼻喉專科西醫治理，政府有耳鼻喉專科診所遍佈港九各地，但要有醫生介紹信，才能爲病者診治。如公立診所普通科醫生認爲需要看耳鼻喉專科西醫者，則會寫信爲之介紹，此外，亦可由私家執業醫生寫信介紹到政府之耳鼻喉專科診所接受治療。

娛樂圈

維朗妮嘉卡遜演出驚悖角色

「食人魔」的開始，是一個狂歡的舞會，很多青年男女在大跳特跳，忽然一個女子提出一項駕駛比賽，於是就引出一連串恐怖的事件出來，造成先後有多人死亡，而女主角的維朗妮嘉卡遜亦是其中一名被害者。維朗妮嘉在影片中所飾演的角色叫做譚芬，是一位美麗動人的小姐，在比賽中她跟男伴比利的車受大霧所阻而停頓，其後兩人因事故而分散，譚芬被一陌生人纏繞，後逃避至一座大宅中，暫時休歇，以等霧散。

那大宅的主人一方面招呼譚芬，一方面吩咐傭人去找尋譚芬的男伴。原來那傭人就是纏繞譚芬的陌生人，他找到比利正熟睡於車中，竟然將車推落山崖並帶回假訊，說比利已回家。譚芬被主人挽留在大宅留宿，晚上譚芬睡在床上，不知房外已有不尋常的動靜，門被打開，譚芬見到極恐怖的景象，之後，她大叫、掙扎，最後死於這大宅內。

「譚芬是極其不幸的，但自然不是我，」維朗妮嘉笑盈盈地說：「是那食人的怪人將她害死。到底這世界上有沒有這種食人的人，我可不知道，假如眞的有，千希望萬希望別讓我碰上，阿門。」「食人魔」的這位女主角，平日是談笑風生的女子，跟影片中人物性格却又不同。

圖爲金髮美人維朗妮嘉卡遜，在恐怖奇情片「食人魔」中一個性感鏡頭。

圖爲「愛心」片中白人母親與黑人母親，在女兒墳前激動的鏡頭。

刻劃種族歧視又有感人影片

假如大家看過由蓮娜端絲主演的「春風秋雨」的話，相信一定會被其中的劇情感動，而且會由衷地對其中那對黑人母女的遭遇產生同情之感。如今，在「愛心」這部片裡，你將會重溫那些溫馨感人的場面，而且再一次埋怨「種族歧視」這種觀念對黑人待遇的不公。

「愛心」像「春風秋雨」一樣，都是描寫兩對黑白人母女之間的不同遭遇與糾纏關係。不過，「春」片的劇情重心是描寫黑人女子由於怨恨身爲黑人，因此極力隱瞞身份，最後終於醒覺，哭倒在母親靈木上懺悔的經過。而「愛心」一片，則將重心放在其中的白人母親身上。她是一位著名的歌星，平時對於黑人母女十分照顧，遇到別人對黑人有歧視之舉時還氣憤不平。可是，當「黑白種族通婚」這個大問題降臨到她自己女兒身上時，她卻被虛榮的「民族自尊」矇蔽了理智，堅決地反對女兒跟心愛的黑人青年結婚。爲了這個問題，她不但跟女兒互相衝突，還一時衝口而出，罵那位黑人母親是「黑奴」，因而傷透了彼此之間的多年情誼。

這部片具有深雋內涵與動人情節的電影「愛心」，雖然並沒有甚麼知名的大明星主演，但演出的幾位女角，如莉柏達拉瑪、尤莎琵歌絲、愛瑪露珊奴、羅白蒂等都演得十分投入，簡直就將銀幕上那兩對黑白母女演活了。她們所能給予觀衆的感動力，實在並不比任何的大明星爲低呢！

星河晚眺 明明

演時裝喜劇 陳浩拍施思

原本要替邵氏執導「老夫子」的陳浩，爲邵氏執導另一部時裝片「伴遊小姐」，經已開鏡。

「伴遊小姐」全部實景，演員相當多，包括有施思、芬妮、陳麗麗、夏萍、陳慧玲、林俠圖、詹森、顧冠忠、唐菁和陳浩，陳麗麗就是陳浩的太座，這部片是他夫婦合作的第一部。

施思不久前說他要爲邵氏拍攝一部時裝片，那時她不願透露導演和片名，原來就是這部「伴遊小姐」。

施思與邵氏續約之後，拍了一部「杜鵑艷跡」，然後是「連環血滴子」，「連」片開鏡至今三個月，進度相當慢（程剛執導之故），此片進度的慢，至少影響到演員的情緒，除了陳觀泰、羅烈等幾個男演員，沒有甚麼埋怨外，女主角施思和燕南希都有點鬧情緒（其中，是否也有感情上的問題，則不得而知）。

那一陣，施思閑坐片場等拍戲的時間，多過拍戲時間，閑坐、容易使人心悶。那時，施思便有想解約的念頭。其實，這種念頭祇是一種情緒的發洩，信她才奇。

所以，當邵氏說要她開一部新戲時，他便欣然地接受了。陳浩的這部戲，相信很短時日就會殺青，因爲全部實景和外景，時間比較容易控制。

亞洲歌唱比賽港區初賽開始

麗的電視主辦的亞洲歌唱比賽香港區選拔賽已正式開始。

前日假第四號錄影室進行初賽，一共有一百四十四名參加，其中包括曾經得過獎的數名業餘歌唱者在內。

擔任是次選拔賽的評判員有五位，他們是鍾景輝、蔡和平、張之珏、黎小田及屠用雄。

幾位評判員於賽後表示，此次參加初賽的多有很高水準。

香港區選拔初賽將繼續於四月十一日、十八日兩天進行，評判員將負責從四百多個參加者中選出三十名參加複賽。

複賽已定於四月廿五日在麗的電視錄影室舉行。

至於決賽則定於五月三日舉行。

圖爲亞洲歌唱港區初賽進行情形。

靜默的革命 今映「喚起民衆」

你有沒有受過歹徒利用「違例」作爲痛腳，向你欺騙錢財？你有沒有爲了「方便」，實行走捷徑，結果却給人騙了？如果沒有，即是你的幸運。事實上香港有不少市民會遭遇到這樣的不幸。爲了要認清這些歹徒的面目，你實在有一看麗的電視台在四月六日（星期二）晚上九時播映的「靜默的革命」之必要。

這一輯劇名「喚起民衆」，由黎灼灼、黎少芳、李小元、熊良錫、王盈盈等演出。故事敘述騙棍高佬劉，剛由獄中釋放出來，又重操故業，冒充工務局幫辦，四處招搖撞騙。他利用一般市民的無知，執住他們違反規例的痛腳，借意替他們攬掂，騙他們的錢財，居然在短短的幾天就盤滿砵滿。無賴爛仔昌垂涎高佬劉的發達捷徑，甘心拜高佬劉爲師。在高佬劉的指點下，以替新區的街坊申請較大的住宅或者店舖爲名，欺騙他們的財物。

正當這兩「師徒」意氣風發之時，廉政公署已經透過民衆的反映，察知兩人行爲，究竟廉政公署對兩人採取甚麼行動呢？請於四月六日晚九時收看麗的中文台。

無線今播映鄧麗君特輯

瘋魔日本歌迷的寶島偶像紅歌星鄧麗君，上月底專程回港表演，無線電視派出李鼎倫及曾國強兩位編導率領的外景隊，把演出盛況全部錄影，安排於今（六日）晚八時至九時在翡翠台播映。

這項「鄧麗君特輯」由吳燕萍監製，鄧麗君與其最佳拍檔：紅歌星本鄉直樹及由長谷村領導的日本著名十八人大樂隊爲歌迷演唱國語及日語流行曲多闋，悅耳動聽，精彩百出。

電視眼 ·張瑩·

評判都是大忙人 歌唱賽要記小節

亞洲歌唱比賽的初賽原定由黎小田、蔡和平、屠用雄、張之珏、程路禹等擔任評判。但是當日，祇見程路禹的評判席上由鍾景輝出代，究屬何因，并不知曉，不過，大概是因爲程路禹臨時有事，不能出席，於是請出到來視察，而又於下午要拍三國春秋的鍾景輝，評判席上的牌就在十一時左右比賽的前一分鐘才弄妥，開始時顯得有點手忙脚亂，直至幾位比賽者出場後，一切回復正常。

開始與及結束這兩個階段，可以看到負責評判的幾位評判員，都是兼幾職的忙人，一旦告一階段，即各自「趕路」。所以，照筆者推測，首幾位與及末幾位賽者給分的標準都有浮動的可能。換言之，可以帶來「幸」，也可能造成「不幸」，這是很多公開性比賽中常見，常發生的漏洞。

初賽在下兩個星期中仍然繼續進行。參加者不妨注意一些可能發生的，影響表演水準的毛病。

表演者緊記需要在各評判員的跟前一展歌喉，讓他們清楚地看到你的台風與及聽到你的歌。其次，帶備樂器要預先「較」好音準。一旦列入準備出賽的名單中，則不應再到處逛，免得臨時找不着人，錯過比賽的機會。這幾點是初賽當日賽者一般的毛病。

衣冠整齊可以影響評判的給分，這是不必明言而又可以想當然的，畢竟，表演性質的比賽固需顧儀容。據說台灣方面的選手之得選，多少與該兩位女選手外在的青春活力有關。這是從身在當地的專欄作家，在文中披露得悉的消息。

首次初賽的後半段改由黎小田任伴奏，氣氛立時輕鬆得多，而且，也顯示了音樂主任的確有兩手。

鍾景輝待人的眞誠，可以在賽後的幾句話中表現出來。祇見他對一班工作了整整四個鐘頭的男女職員一再說到：「一起上餐廳吃飯吧，開公司數！」說完，匆匆離去，起碼他仍記得關心別人！

黑色艾曼紐襲港 荷蘭女郎羅娜金莎芳齡快近廿六歲，在上週三晚悄然由羅馬偕同義大利小生基培利與導演亞羅士打等一千人搭機來港，嘉禾假怡東酒店餐廳安排一個記者招待會，由嘉禾代表劉慈介紹黑色眼鏡蛇女主角羅娜予相識，並提及她出生耶加達，在歐洲長大，曾拍過四部片子，在歐洲她有黑色艾曼紐綽號，與嘉禾當家小生田俊初度合作，此片本週一開鏡。（敬）

影視傳真 *陳德華*

我負責抄襲，享有特權。

在台大紅黃家達返港掃墓
張冲不適回港日間返台
蛇類冬眠已過孫仲再拍蛇戲

△黃家達昨日自台返港拜山，大約在此間逗留數天，便即返回台灣，繼續拍攝他的新片，目前，黃家達在台灣發展，已經紅了半邊天。他自從離開嘉禾，到台灣發展，便一直紅了起來，成爲台灣最紅的動作片小生。

黃家達此次返港，除了掃墓，還希望趕及與黃楓洽談拍攝「三闖少林寺」的片期問題。

△張冲日前已經返港，一來，他執導的「明天二十歲」的外景，因天雨關係，無法拍攝，二來，張冲獨自一人在台，缺乏嬌妻照料，噓寒問暖無人，所以，身體欠安。返港延醫診治，同時，尚希望休息幾天，大約本月八日，又再返回台灣去了。

△胡錦日前，爲了「江湖子弟」的床上戲與導演鬧不愉快，現在，已經拍完了，所以，人家說：電影圈沒有隔夜仇，這句話眞是一點也沒有講錯。

△孫仲在拍完了「沙膽英」後，本來，打算爲他的另一部片「人蛇鼠」埋尾的，該片去年拍攝期間，因爲蛇要冬眠，祇好被迫停拍，如今，蛇類已經過了多眠時間，不再死蛇爛鱔，應該可以續拍埋尾的，可是，邵氏當局，却希望他先拍一兩部動作片。

孫仲目前在籌備一部殺手片的故事，戲暫名「六個計劃」，這是一部描寫以暗殺方法，殺去死對頭，爲民除害。該片大約下月便可以開鏡了。

孫仲還籌備拍一部類似「大哥成」的影片，因爲，這一類影片，不但在香港、東南亞大受歡迎，在世界各國極受歡迎。孫仲表示，該片的主角人選，經已確定下來，他們是陳觀泰和陳萍。

明星與我 佐運

嘉凌武功底子深 息影使觀衆婉惜

嘉凌就要告別影壇，看來已是無可改變的事實，她已正式宣佈，祇要等到他的丈夫許張陶在美國爲她申請移民獲得批准，就會前往美國定居，做一個家庭主婦。

嘉凌的夫婿是一位空軍飛行員，兩人經在去年九月結婚，最近許張陶由空軍退休後獲得美國的移民許可，已先赴美另謀發展，嘉凌之所以沒有隨同前往，是因爲美國移民批准的祇是許張陶一個，沒有附帶嘉凌，惟嘉凌是許張陶的太太，要申請太太移民，是順理成章的事，美國移民局絕不會不接受，問題祇是要等一段時間而已。

想到嘉凌要告別影壇，不禁爲國語影壇婉惜，因爲像她那樣具有獨特氣質和演起武打場面來身手敏捷，乾淨利落的女星實在不多。她出身復興劇校，學刀馬旦，未從影之前，就以劉復雯的名字享譽劇壇。看嘉凌演出的武打場面是最夠味的，過去鄭佩佩雖稱武俠影后，但嘉凌苦練多年的武藝子，在電影中施展，似乎比鄭佩佩以芭蕾舞身法化入武場的打法更精采迫眞。上週末嘉凌與生包公儀銘，及石峯謝玲玲、周仲廉、陳慧樓等主演的電影「包青天」在雙麗綫映午夜場，又看到嘉凌漂亮的身手，她在片中飾演「七俠五義」中雙俠丁兆蘭、兆蕙的姊姊丁月華，亦即是南俠展昭的未婚妻，在捉拿刺客和追查叛國陰謀的連場打鬥中，她的武藝子大大得到施展機會，而所扮演丁女俠的形像，英氣勃勃，顧盼神飛，除了嘉凌，在目前國語影圈中，幾難有第二位女星可以有此表現。看了這部片，就使人對嘉凌快將退出影壇，有無限的婉惜之情。

由於要等待辦移民手續，嘉凌大約要今年底或明年初才往美國定居，在這段時間內，她還會演兩、三部電影。

今日電視節目

佳藝電視台

2.00 教育電視
6.00 節目預告
6.05 卡通片
6.10 倫巴喇
6.25 佳視新聞
觀點與角度
不平鳴
6.55 洪熙官與方世玉
7.50 武則天
8.30 「金玉緣」
9.30 教學電視
11.35 最後新聞
（明日節目）
1.00 新聞簡報
1.05 「武當弟子」

麗的電視中文台

2.00 新聞及天氣報告
2.15 「錦綉前程」片集
2.45 新潮偵探
3.35 「鑽石皇后」
4.00 下午茶（婦女節目）
4.35 新聞及節目簡報
4.40 專片「芬芳艷史」由任劍輝、芳艷芬主演
6.30 今時今日第一輯
6.50 天氣報告及經濟新聞
6.55 觀點與角度
7.00 「小露寶」片集
7.30 「龍盤虎踞」
8.00 星聲笑（綜合性節目）
9.30 「櫻都春夢」
10.00 珍貴紀錄片
10.30 今時今日第二輯
10.35 香港足球大賽或國語

無綫電視翡翠台

2.05 「火燒少林寺」江漢、歐嘉慧主演
3.35 新聞簡報
3.40 「巫山盟」
4.10 「卡通片」
4.20 專片「鄉村姑娘」芳艷芬、張瑛主演
6.15 七彩「精打細算」
6.55 「大江南北」
7.30 新聞及天氣報導
7.55 「觀點與角度」
8.00 七彩「鄧麗君特輯」
8.30 七彩「各位觀衆：鳳凰女小姐」
9.00 七彩「歡樂今宵」
10.20 七彩「保鏢」片集
10.50 七彩「針鋒相對」
11.35 最後新聞報導
11.45 國語片「殺氣嚴霜」雷震、周萱主演
（明日節目）
12.00 七彩「愛果情花」
1.10 七彩「君在何處」
1.35 七彩「今日婦女」

麗的英文西文精選

7.45 警網雄風
9.10 月黑驚魂

明珠台西片精選

7.45 「無敵金剛」
6.30 「家」片集

地小型足球場及兩個籃球場。地盆工程需款七十萬元，看台約一百萬，停車
蔬菜價格 黃芽白 六角至八角 菜心 一元至一元六角 生菜 一元二角至一元八角
晚報刊 特約分類廣告
香港
中英文速記 打字 法文
歡迎惠顧

會昭科奇案

□孟茹口述

懸疑心理疑犯屈服

他站起來，伸手取了那一疊照片，正待轉身走時，主任對他說：「這事必須要絕對保密，不要讓任何人知道。最好是由你個人獨自鑑問他。」

接着他再指示說：「把那些照片放進信封內，方才拿出去，以免被他人見到。」

主任對於任何須要保密的東西，均認爲很嚴重的事，便再三叮囑。事實上倘若會昭科受牽連的事，讓外面的人知道了，不久便傳到他的耳朶。那時，倘若他爲有任何的證據，均將全部消滅。最低限度讓他有時間可安排一切，以便否認所有的罪名。

康督察接過由主任遞交給他的信封，把那一疊照片放進去，轉身開門時，說道：「我祇要得到一些線索，便用直線電話報告。」

「我等你，」主任回答道。那時他已坐下來，翻開了箱子中的一些文件，開始清理。

康督察自主任的辦公室走出來的時候，透了一口氣。起先他接到主任的電話時，有點兒不安。到底是什麼事？他的小組有沒有犯錯誤？報告寫好了沒有？

他和他的小組人員，已連續工作了十六小時，其中一部分的人員，早已返家休息，祇他本人因爲是全隊負責，不能分離去。已够倦了，明天還有明天，這一件案子，表面上看來很簡單，其實頗爲複雜，因爲所要對付的對手保密工作，做得非常嚴密。幸而那一名由他盤問，在北角拘返總部，被嫌疑爲負責在港聯絡運用人員的嫌疑人物，在香港已是住了六七個年頭。過慣了香港生活方式的人，不管他所受的是什麼形式的訓練，祇要恐嚇他，要把他遞解回去，便已能把他嚇破了膽。那是康督察積了數年盤問嫌疑人物案件的經驗，知道他們什麼也不怕，包括施刑迫供在內，最怕的是被送回去。以前被送回去的人，根據所能獲到手的，並不多的資料，證明他們不是被送到東北，便是被送到西北。接着便全無音訊。他們在港工作的幹部，當然也知道那些被送回去的人的遭遇。

他仍經過那一條長長的走廊，轉彎乘電梯步入地下室。那兒分開了多間小房間，裡面全部裝上了厚厚的窗帘，密不透光，也不透風，但已裝了空氣調節的設備，那兒所裝的冷氣機，也是冷暖氣並用的，而且可依照盤問或管理人員控制，要冷便冷，要熱便熱。冷氣機的馬力強大，可把室內的溫度，調節至如凍房一般。那是盤問時嫌疑人物倘若不合作所予的待遇，他們的心理學家的研究，人的抵抗力越弱時，意志也減弱，便無法抵受盤問人員連續不斷的問話。(七七)

迎龍怪談

·夏灣月·

警員佩刀論

最近接連發生警員被奪槍事件，警長林兆榮且因被奪槍而死，日前大坑東警員被奪槍，幸有英勇居民協助，將奪槍匪徒制服，得保不失。

不少人研究，如何可以防止奪槍？

本來最切實之辦法，就係雙警巡邏，有兩枝炮，互相照顧，匪徒不能同時奪兩枝槍，自然可保警槍不失，但係如果出雙嘴，則要將警員人數擴大，最少要增加三分之二，加幾千名，呢條數目不少。雖然，市民都會贊成增加警員，同意增加警察部門預算，但係招請警員不易，目前警員仍有空額，顯示雖有新人加入，而辭職者亦不少，想招到足額亦難，追論再加幾千人。

所以，有個權宜辦法，就係警員除佩槍之外，另外備有警刀，可以請專家特別設計，製造一種警察專用之刀。

警刀造成之後，每個警員，都要受用刀訓練，亦係由老師父指導，教幾招護身制敵刀法，使警員個個都可以純熟使用。

當警員佩有一槍一刀之後，身上就有三件武器，第一，警槍，第二警刀，第三，警棍，被奪之後，可以立刻使用警刀。

匪徒奪警槍，都係認爲奪得警槍之後就安全，但有警刀之後，匪徒就會唔敢輕易下手。

所以，警員配多一把刀，將產生嚇阻作用，匪徒通常用刀作武器，所以有位法官提議管制牛肉刀，事實上，手無寸鐵之市民，對刀之威脅甚大，如果市民出街佩刀，係犯法行爲，藏有足以傷人武器，在香港要坐監，但係警員佩刀，就不同，完全合法。

警員有刀，係合法藏刀，匪徒帶刀在身邊係犯法，以合法之刀，對付不合法之刀，必定產生甚大威力。

其實現在匪徒已經進展又有刀又有槍，所以警員配多一把刀，甚有需要

花鼓謠

□南宮搏

羣人的聲響

很快，有一批人奔過了他們附近的道路。

朱貞娘看了那個陌生人一眼，似乎是詢問，他也正看向她，隨說：

「不像是難民——」

她垂下頭，有了新的恐懼，她想：不是難民，便會是流寇了？很難判斷的脚步聲，似集體奔跑，再加上吶喊，那不像是難民的行徑。她一時不曾想到官兵——因爲她的觀念中牢固地存着流寇大羣，官兵來了的事在不久之前已發生，但是，她卻不在想它上道是心理上的原因，流離以來，她們遇到的官兵總是逃走的，祇是流寇，這間，雖然聽說官軍打垮流寇，但是，剛才的一片靜寂以及講了自己的故事之後，她將官軍的事又忽略了。

她想着流寇——如果流寇再來，自己怎樣呢？

她不知道又會發生一些甚麼，一瞬間有重憂，可是，這擔憂又很快地過去了，她想到自己的雙足十隻脚趾已被斬去，目前連行動也不可能，由它去吧！死的意念又抬起頭來——剛才，她想到過死的，如今她再度想到死亡……

這祇是恍惚間掠過的意緒，隨後，又有大批人從他們的附近經過——又有呼喝之聲。

「不像是難民——」那人在一批人奔跑着的脚步過去之後說出。而且，爲了不像是難民，有着迷茫之色。

朱貞娘終於記起來了，接口說：

「那會是官兵，官兵打垮了流寇，不久之前，流寇逃走！」

她說：「是官兵打到了！」

「官兵，哦，是官兵——」

那人有着恍然大悟狀！

一批人的聲音又過去了！

朱貞娘又打着花鼓，而且，信口唱出：

穿城過市高聲唱，
一唱一回一斷腸，
風調雨順幾時呀？
打平了流寇歸家鄉！

這是一支歌的後半截，而且，他也不是高聲唱的，她的十隻脚趾被砍去之後，已失去了高聲唱的力量，她祇是低唱，聲音樓清！但每一個字都很清晰地唱出來。

「風調雨順幾時呀？打平了流寇歸家鄉」這十四個字，使那聽着的陌生人感動，流下了淚水，但是，朱貞娘本人卻麻木着，完全不理會自己唱詞中的意義，而且，也完全不去想它。(一四八)

絃外之音

□黃思騁

「告訴我他的功夫好在甚麼地方？」

「我沒法告訴你，倒不如你將來來參觀吧！」

陳有祿激氣極了，他很想打她幾個耳光，但仔細一想，這樣會有很壞的後果，便忍住了這口氣。

「可以放手了吧？」她重又說了一次。

「我來警告你，我不在意你是否愛上趙秀峯，但是你得答應我，永不把我們中間的秘密露出去，如若不然，我一定不會放過你！」

「我不會那樣做的，這個你儘管放心好了。」

「你發誓！」

「我從來不對人發誓的。」

「這次你一定要發！」

珊珊遲滯了一下，說道：「就算我發過誓好了。」

陳有祿搖一搖頭，說道：「如果你不守信，任由我怎麼處置你？」

「我答應你。」

他伸手去托她的乳房，一則爲了經侮她，二則爲了要強調自己所說的話不是兒戲。但珊珊打着他的手，說道：「別用你的髒手來摸我！」

他突然用力將她的身子抵在牆上，一把揪住她的乳房，說道：「你要聽清楚，假如你膽敢出賣我，我會親手把它們割下來！」

珊珊用斜眼望着他，臉上有一種鄙夷的表情。說道：「我不記得你是如此有男子氣的，我祇記得你是個有名的脂粉客，經常爲五十一百去替女人服務。」

陳有祿被這一句話所激怒，他伸手打了她一個耳光。珊珊竭力掙扎起來，而且作出想叫喊的樣子。陳有祿一時着了慌，立刻將手放在她的喉嚨上，用力揑了一下，說道：「別嚷，我一時錯了手。」

珊珊的頭抵在牆上動彈不得，她靜了下來。

「何必弄到兩敗俱傷，珊珊，這樣是不聰明的，」陳有祿說。

她喘了口氣，說道：「請你放手，並且離開這裏，這是你最後的機會。」

他緩緩地放下手，說道：「我有點粗暴，你不在意吧？」

珊珊依然貼在牆上，她的頭髮散亂着，並且喘着氣。

「我勸你不要迫人太甚，如果早幾年，我不會讓你平平安安離開這間房的。」

「我很抱歉，珊珊，我們應該和平相處。」(一四七)

小說

降龍珠

□東方玉著□

白玉霜心中暗道：「敢情龍前輩『南海奇書』中有破解『紫煞掌』之方了？」

她因龍在天既然這麼說出了，也就不好再說。

就在他們說話之際，紫鬘君兩條濃重的紫眉陡然一揚，雙目圓睜，射出稜稜紫光，厲聲喝道：「龍在天，你大概想試試老夫的『紫煞掌』了？」

龍在天含笑道：「兄弟正想領教你天下無人能敵的奇學。」

紫鬘君看他好像絲毫沒把自己放在眼裡，也不禁暗暗嘀咕，忖道：「龍在天昔年在九連山得了一册「南海奇書」，據說是天下奇絕之學，不然，他徒弟都天行也不敢妄生覬覦，向師父

他雖然對龍在天起了一分戒心，但紫鬘君一生之中，目空四海，豈肯就此罷手？

心念轉動之際，不覺看了龍在天一眼，點頭道：「好，二十年不見，龍老兒大概練成了絕世奇招，咱們正好印証印證！」

龍在天道：「神君方才說過，祇要白姑娘接下你一記『紫煞掌』，就可讓他們一起離去，祇不知兄弟要接你幾掌，方可讓他們走？」

紫鬘君大笑道：「你龍老兒自然不可與姓白丫頭相提並論。」

「神君好說，」龍在天含笑道：「咱們總有數十年交情，既無深仇大怨，總不成要拼個你死我活？神君最好定個數目，兄弟僥倖接下了，彼此不妨哈哈一笑，依然不傷和氣，兄弟若是接不下，也好大叫一聲：『神君掌下留情』，你也及時收手，用不着非取兄弟性命不可。」

紫鬘君心中暗道：「好個龍老兒，你居然想在老夫掌下討便宜，嘿嘿，接不下老夫『紫煞掌』的人，焉有生機？」

一手撚着拂胸紫髯，嘿然道：「依你之見，咱們該以幾招爲限？」

龍在天道：「高手過招，三五招就可分出高下，兄弟雖然不敢自比高人，但普天之下，能像咱們這樣的人，爲數也祇怕不多了，依兄弟之見，咱們就以三招爲限，大概有三招下來，就算不

通天跑街

尋芳客「赤膊上陣」

上文提述一條內褲解決一餐酒菜的故事，由此可見戰時大後方日用品的短缺情況，尤其是舶來消費奢侈品，更是貴到離譜，所以砲叔到了桂林，目擊如此市道，不由諗到從香港辦貨入口的念頭。所謂「走單幫」，也是粵人稱爲「走水客」的謀生之道。這是戰時最流行的買賣，普遍全國，惟香港淪陷後，這條路綫的水客，則全由港人一手包辦，以「走難」方式經營之，往返須過封鎖綫，多少含有風險性也。

砲叔的走單幫所帶貨色，與一般水客迥異，他仍不忘其本，獨沽一味經營那男女反常交合所用的膠囊是也。

據他在桂林的觀察，這種膠囊同樣十分渴市，國內既無正式廠家製造，僅賴外來客零星携入的供應，最大來源，還是美軍的剩餘物資，蓋美軍有大量配給備用，以防惹上風流病，剩餘的則作私相授受，或變賣搵錢，這種來源畢竟數量有限，致成物罕爲貴矣。

廣西本以樸素民風見稱於全國，在戰時，爲適應外客需要，尤其盟軍大兵們解決性飢渴，是以桂林亦劃開一區爲「特察里」，意係特別監察的里巷，卽現今謂之「紅燈區」，叫解，但港人對於「寮」音，向來別解，於是解作「大寮特寮之里」，里內是甚麼交易性質的，不用贅述，讀者當心知肚明吧。

砲叔曾三番四次親入「特察里」考察，發現一種奇異的現象：那裡公開營業，概收「公價」，並須附繳「娛樂稅」等等，尚不爲奇，奇在「防毒工具」的膠囊，甚少在內裡通用，除盟軍大兵們隨意樂用外，本地嫖客甚至香港鹹蟲，光臨問津「桂林雞」，什九知是「赤膊上陣」，大打肉軍。溯其因由，並非黃臉孔尋芳客的色膽零舍鉅型，實在一隻膠囊的代價，跟春風一度的「公價」，不遑多讓，幾乎相等，所以寧可格外留神，步步爲營，卽使領嘢，亦無可奈何耳。

這般現象，促使砲叔返港辭其老本行，而且他珍藏在家的膠囊，尚有好幾萬隻，於是乎，實行夫婦拍檔，兩人聯袂携貨再去「走難」，抵達桂林，把膠囊充場供應，果然賺到不少鈔票，同時也起了平抑物價的作用，挽救不少風流男士。(一〇八)

菩薩風雲

諸葛青雲著　余丹青插圖

八角金鎚本身，業已重約百斤，再加上樊小倩的槳勁狂掄，怕沒有千斤以上重力？卽令樊小倩先已帶傷，又復人在水中，不易發力，但也最多打個七折，也有七八百斤左右。

如此重擊，亘窟怎吃得消？一下便被打得

一〇四

搖搖擺擺地，沉入水中，不知是暈是死？

「豹爪天王」鄧必顯此時不再攔阻「白骨幽魂」樊小倩的出水之舉，祇是目注適才那兩道極細白芒來處的參天古木，揚聲問道：

「樹上何人？」

這項問題，也久已亘在狄華康、白樊素的心中，既見鄧必顯先行發問，他們遂不再開口，祇是靜聽究竟？

參天古木之上，應聲飄落一條白衣人影，向着「豹爪天王」鄧必顯，略抱雙拳，傲岸卓立。

鄧必顯注目一看，見從樹上飄落之人，是個乾枯瘦小的白老叟，頷下一撮灰白色的山羊鬍鬚，手中執着一根白骨長杖，遂恍然有悟，問道：

「尊駕莫非便是『白骨雙妖』中的另一位『白骨仙翁』公羊黑麼？」

白衣老叟點頭笑道：

「正是，鄧天王有何賜教？」

鄧必顯指着剛從水中爬起，周身盡濕，左大腿上並有殷殷血流，狼狽不堪的「白骨幽魂」樊小倩道：

「這婆娘狂妄無禮，對我冒犯，我才使她跌入潭中，參青離吻，公羊兄却幫她則甚？」

公羊黑「嘿嘿」笑道：

「這理由極爲簡單，因爲當世武林中，除了那些沽名釣譽，自以爲了不起，被稱爲白道高手的甚麼『南海雙仙』、『西荒一怪』、『天罕仙子』、『神筆秀士』等人外，便祇有『四大天王』、『白骨雙妖』，以及另一位新近崛起蠻荒，尙未在中原顯露身手的『金鷹羽士』，可與他們分庭抗禮，互爭一日之長！」

鄧必顯點頭道：

「公羊兄說得不錯！」

公羊黑手捻他那山羊鬍鬚，含笑又道：

「既然如此，在我的立場來說，不願使『白骨雙妖』變成『白骨單妖』；在你的立場來說，也不必對於甚麼失禮小事，過分計較。」

狄華康、白樊素聽得均覺白骨仙翁公羊黑牙尖舌利，好不能言善辯！

鄧必顯也自點頭道：

「照公羊兄這等說法，關於失禮衝撞之事，雖可不再計較，但我肯放過你們，你們却恐放不過我呢？」

公羊黑揚眉問道：

「鄧天王此話怎講？」(一〇四)

奪命曲

山宗

魏船長以一種不自然的語調轉換話題：「莫小姐，你以前到過這裏嗎？」

「沒有，我對這裏一點也不熟悉，」莫鷺妮急促的回答道。自覺地決定應該把自己在主人家的地位向別人表明清楚。

「到目前爲止我還未見到我的僱主。」

「僱主？」魏船長有點意外的問道。

「是的，我是胡太太的秘書。」

「原來如此！」一點也沒有感到自己態度的異樣，心中暗想，「有一點可以肯定了，」問題顯而易見。」

「這不是奇怪而又不尋常嗎？」他問。

隨着一陣爽朗的笑聲，莫鷺妮說：「不，一點也不用驚奇。他們的秘書突然生病，所以他們送了一個電報給職業介紹所尋找代替人選。職業介紹所推荐我到這裡來。」

「嗯，但假如你到達後不滿你的工作，怎麼辦呢？」

又是一陣爽朗的笑聲：「不，這祇是臨時工作崗位——暑期工。我的職業是女子學校的教師。事實上，當我遠遠的望着汀安島，心中就有一種刺激的恐懼感覺。報紙上的謠傳太多了，這眞是一個神奇的地方。」

魏隆豹船長說：「我自己也不大清楚，我從未涉足汀安島。」

「啊，眞的，可以看出胡先生和胡太太確實非常喜歡汀安島，但那有甚麼值得他們喜愛的呢？你知道嗎？」

魏船長沉思着，想起被僱請到這裡來的情形，暗暗說：「難堪……這……如何回答好呢？我會不會遇到他們呢？」……突然他緊張的說：「糟了，有一隻黃蜂在你手臂上爬着，呀不要動！」他做了一個令人無法猜疑的摸漫動作，然後說：「飛走了，幸好不曾驚動牠。」

莫鷺妮如釋重負地說：「謝謝！夏天的黃蜂眞是太多了。」

「是的，這或許是由於天氣太熱的緣故。嗯，你知道我們等的是誰嗎？」

「一無所知，」她聳一聳肩膊。

遠處傳來一陣響徹雲霄的低沉汽笛聲。

船長說：「火車進站了。」

（二）

火車月台的出口處出現一個高高的、有着軍人風範的老人。他的灰色頭髮剪得短短的，唇上的白色鬍鬚修整得非常整齊，他後面跟着一位提着沉重的皮箱而步履蹣跚的脚伕。

港澳諜影

·上官斌·

二二：憲兵班長訪美

芝蘭啜着小嘴跟着母親，業萃走出客廳，站在一旁，李師奶當他們眞的來調查戶口似的，說：「這層樓就祇住了我們三個人……」

勝三太郎滿臉笑容的跑到芝蘭面前，說：「你叫什麼名字？」

「李芝蘭，」芝蘭很不耐煩的回答。

「李小姐，我對於你今早的舉動非常敬佩，所以特地來向你致敬！」勝三太郎笑嘻嘻的說。

芝蘭瞪了他一眼，沒有做聲，李師奶生怕女兒會開罪憲兵班長，所以插嘴說：「先生，你太客氣了，不敢當，不敢當！」

一同來的密偵叫做阿福，鼠頭獐目，爲了討好勝三太郎起見，便對李師奶說：「班長跟李小姐談話，不用你插嘴。」接着轉對李芝蘭說：「李小姐，我們的班長今天眞誠的向你致敬的，你應該對他客氣一點。」

李芝蘭聽聞阿福對勝三太郎這種阿諛諂媚的態度，對他更加鄙屑，眞想摑他一頓，但被母親的眼色制止，所以忍着

是說：「勝三班長今天想請大家到外邊飲茶，我們現在去吧！」

在糧食奇缺，民不聊生的情況下，要是有人請吃東西，許多人都垂涎欲滴，巴不得的去大吃一頓的。但是李師奶母女，都知道這頓茶是魚餌，倘若跟他們一起去，那末，以後的麻煩便必定多了，因此，李師奶馬上說：「多謝了，我們剛吃過飯！」

阿福又狠狠的瞪了李師奶一眼，想罵她，又怕被勝三班長怪責自己破壞他的好事，祇好站着一邊，沒有做聲。

這時，勝三太郎裝成很溫柔的問道：「李小姐，你現在有事做嗎？」

「有，」芝蘭好像知道勝三的來意似的，馬上回答說。

「你現在那裡做事？」

「賣故衣。」

「噢，太辛苦了，」勝三太郎說：「李小姐，何不找點別的事情做。」

「不辛苦。」

勝三太郎看見李芝蘭不上釣，便把話題轉過：

唔同就係唔同　絕對與衆不同
武俠巨片　郭南宏 監製·導演
少林寺十八銅人
皇后　皇都　京都　太平　太安　麗聲　黃金　新聲　金門　帝國　國泰　國賓　油麻地　萬年　光明　大元朗　南灣
五天收逾百萬　紀錄認眞輝煌　十八銅人套招　皆新招　全綫五場

上官靈鳳　黃家達　田鵬　張翼　易原　主演
兒童不宜
THE 18 BRONZEMEN

港九影院聯合廣告

紐約·凱聲　3-816656　5-768721
榮獲本屆三項金像獎　今第二週五場請早！
十二點、兩點半、五點三、七點半、九點九　兒童不宜
大白鯊
本片已破百萬大關　新環球影片優待不設座　加價

海運·百樂　H702412　K678091
今天五場　海運：十二點半、三點半、五點半、七點半、九點半　百樂：十二點、兩點半、五點、七點半、九點正　百樂中售票處：星光
大白鯊　兒童不宜
榮獲本屆奧斯卡三項金像獎！
海運午夜場：閨房畢業生

福星·油麻地
今天放映　春光乍洩　玉體橫陳　胴肉巨片　洞房艷史　李萍萍　陳秦　谷芬　方怡珍　主演
今天放映　風靡全球　創新格調　別一作　武俠鉅片　少林寺十八銅人　黃家達　上官靈鳳　田鵬　主演

京華·快樂·金冠　英華　北河　民樂　麗華　麗都
今天五場續映　怪異詭秘奇情驚人巨片　女奪命人　施思　劉洪　高妙　李道　周榮明　主演　兒童不宜
下期獻映　包青天　凌嘉　雲銘　主演
越映越旺　汎亞發行　明珠前花空　大膽題材　連環裸屍案　兒童不宜　色暴懸疑三合結力！人好情驚得！
今明映　阿倫狄龍　神鞭大俠　史丹加利·合演　後天映上床發電機

翡翠·李活·荷里活·亞洲
爆棚！今天五場　翡翠荷李活加午夜場　搏殺飛快
洞房艷史　李翰祥 編導　李菁　陳萍　谷峯　狄娜　主演
洞內春光·房裡鴛鴦

皇后·皇都·聲麗·黃金
今天五場獻映　嘉禾公司發行：宏華影業出品　武俠大導演郭南宏又一新傑作！
少林寺十八銅人
四大武林高手　上官靈鳳　田鵬　黃家達　張翼　聯合演出
復活佳節巨獻　溫拿與教叔

娛樂·樂聲·寶聲·英京
今天映五場　請早定座　仙人跳·色計·千里眼·掏古井
洞房艷史　李翰祥
艷傳千里·史話荒唐
娛樂今天五場請早　大白鯊　羅拔蕭　李察德萊法斯　主演

文華·明珠
今天仍映三場　優待學界·十一點一律收四元
場面偉大　敢誇空前
戰爭與和平
午夜　文華：鬼馬雙雄　明珠：虎豹兄弟

新合·國都·聯邦　K719314　H713619　K8671
最後七天　今天彩色喜劇　大家樂
今天仍映七彩怪異　投胎人
只映今天七彩動作　霸王伏魔
兩院下期首映包青天

倫敦
今天五場　新藝環球發行出品　大白鯊　羅拔蕭　李察德萊法斯　主演
榮獲本屆三項奧斯卡金像獎

總統·盛頓·華國·帝國
今請早　老幼咸宜　特別時間12點　兩點半　五點半　八點
新苦海孤雛　麥里斯德　主演
帝國今映　新招武俠巨片　少林寺十八銅人
華盛頓今午夜場：四虎將！

東方·域多利·國華·國賓
今天請早　兒童不宜
勢不兩立　保史鑣遜　驚人傑作
國賓今映　地心探險記　老幼咸宜
域多利明早十點半：反攻班丹島

新華·新都
今天盛大獻映　社會問題現實香艷大胆巨片　青春靚女犧牲色相演出
女監獄　兒童不宜
揭露女囚實況　公開女獄春光　大胆飛女　一覽無遺
新華今午場：包青天　新都早場：明偷狂

京都·新聲
最後今明　宏華出品新招武打巨片　郭南宏編導　上官靈鳳　黃家達　田鵬　張翼　易原　主演
少林寺十八銅人
兩後天映喜劇　床上發電機
新聲今午夜場：春上春

寶華·大華·華聲
狂滿！今天請早　銀幕上罕見的…
非洲奇趣錄
哥倫比亞公司七彩名貴紀錄片　兒童不宜
奇風異俗　光怪陸離

麗宮
第三天映　聯美公司第一部鎖寶
神秘島　勇破鐵金剛
辛康納利　烏蘇拉安德絲
日日滿座　狂請早定座

盡市民天職
捐香港公益
請捐公益金寄香港郵箱第八八八號

刊本報廣告請撥電話：三八〇七〇八接洽

閒話香江

港女漸趨早熟

香港地處亞熱帶，由於氣候的關係，再加上年青一代崇尚歐美生活方式的影響，因此，本港的女孩子均顯得特別早熟。早熟的女孩子如果本身所受的教育水準低，意志薄弱，抵受不住環境的引誘，在中國固有傳統道德觀念已逐漸不受重視的此時此地，便很容易「一失足成千古恨」。其中最顯著的例子，則首推是未婚生子。實際上，近年來本港未婚媽媽與私生子的數字，正在不斷急劇增加，而成爲了一個頗爲嚴重的社會問題。

最近四年來，社會福利署對未婚媽媽及私生子所作的調查統計，顯示出了本港未婚媽媽與私生子人數正按年遞增：計一九七一至七二年度的未婚媽媽爲一百四十六人，私生子則僅爲四十人；一九七二至七三年度的未婚媽媽爲二百一十人，私生子爲五十七人；一九七三至七四年度的未婚媽媽爲二百五十八人，私生子爲二百三十七人；而一九七四至七五年度的未婚媽媽則接近三百人，私生子亦接近三百大關。從上述數字作一比較，可見未婚媽媽的問題實在已愈來愈趨嚴重。

還有一點需要特別指出的，乃是社會福利署的統計，祗是以曾經向該署求助者爲根據，沒有向該署求助的，則仍未列入統計數字之內。由此可知，最近數年間本港未婚媽媽及私生子的實際數字，極可能會比上列的統計超逾一倍。

據社會福利署的調查資料顯示：本港一般未婚媽媽的年齡，普遍以十六歲至十八歲這一階段最多，雖然也有的未婚媽媽年齡小至十五歲及大至三十餘歲，但那祗屬個別情形。據一位問題青年專家表示：大部份年輕的未婚媽媽，其本身行爲並非放蕩，主要還是由於受教育太少，沒有辨別是非的知識水平，一旦受到環境的引誘，便會鑄成大錯，而未婚媽媽問題愈來愈嚴重，這當然是與本港社會環境複雜，男女關係日趨隨便及離婚率增加等有關。所以，善後未婚媽媽的辦法比較容易，而要設法減少未婚媽媽的數字，在當前的社會現狀來說，則實在是相當困難。

對未婚媽媽的處理，不僅直接關乎該少女本身的未來，而且也間接影響到未出生的嬰兒及整個社會，所以，有關方面對處理未婚媽媽的態度，向來均非常謹愼小心。通常的情形是，當社會福利署接獲有關個案後，即派出工作人員探訪未婚媽媽，了解她存在的困難，然後將其送進醫院作身體檢查，並與其父母及家人接觸，希望能夠作出妥善安排。若家庭方面不予理會，則由社會福利署安排嬰兒生產的地方，或送往保良局待產；及至嬰兒出世後，未婚媽媽可以全權決定其前途，將嬰兒送交社會福利署候人收養，或以私生子的名義自行將之撫養，均由未婚媽媽自行決定。這一處理辦法，對未婚媽媽面臨的困難確有極大的幫助。

那些抵擋不住環境引誘，以致「失足」而由少女變成未婚媽媽的，大多是較貧苦家庭的女兒，她們多數是父母終日忙碌，無暇教導她們，加上受教育少，居住環境不佳，一切都會使她們受不住誘惑而做出蠢事。不過，無論如何，未婚媽媽乃是受害者，社會人士對其應予同情幫助，而不應該給予嘲笑才對。（易風）

中彩發了財也許非好事

許多人希望中彩票及馬票，從此斬斷窮根，但是中了巨彩又怎樣呢？不一定帶來幸福，在英國許多平民中了寶，使他們家庭起變化，甚至帶來厄運，中彩並不一定因爲發了財而帶給你幸運的，英國不少人賭波中了彩池的獎金，弄得妻離子散。

男子伊士葛在做工人的時候，他是一個勤勞的工作者，不想到其他取巧的事，現在他是一個老闆了，他甚至要選議員，伊士葛是英國的其中一名新富，所謂「新富」就是一宵之間，赤貧變爲財主佬，那些幸運是他從一張彩池券上，打了一些×之後，給帶來的財富。

在傳統上來說，若干彩池的大贏家都說過：「有了錢對於我的生活不會有甚麼變化。」有些人說齊的東西都不會扔掉，不會使自己有變遷。但是上述的伊士葛就是一個中了馬票有變化的人，他收取了十萬鎊的彩金之後，曾對一個寫彩池贏家的作家說：「贏了彩金使我起的變化，比甚麼事情的影響都大。」

在伊士葛贏了十萬鎊之前，他很少抽煙的，也許祗嘗嘗小呂宋煙，在聖誕也是享受一下廉價的雪茄而已，現在他經常抽的是古巴大雪茄。他說：「我現在的腦海裡，老是想着一流的東西，我不知道你們怎樣稱它，但那是我經常的態度。」

他結交許多新的朋友，非富則貴，亦承認他從此永不見那些老友了，孩子時代的玩泥朋友，亦變爲陌生人，他對於自己是更有信心了，他說：「我現在是發了達，可以不要睬人了，我不必向任何人屈服，我不把他人放在眼裡。」

他說自從發了達，對人的態度亦完全變了，他把自己說話的聲音用錄音機錄下來，後來放出來聽聽，不相信那是自己，因爲播出來的話，盡是對人不客氣的，他說：「我發覺對每一個人都是發脾氣風厲。」

不過倫敦男子魯西倫斯，堅持說他贏了彩池巨金，並未改變他，他一九六二年在一個世運會的攤位工作，贏了九萬鎊的彩金，他做的第一件事，就是拿錢去買一個房子，做慈善事，收容老年人，由那些福利機構去處理。他說：「我還是老樣子，去問其他的人吧。他們會告訴你，我與前並無變化，我仍與同樣的人來往。」事實上那些在校的同學，仍是他的老友，那些都是數十年前的朋友。

他說：「我們的舊朋友，每逢星期二晚作小敘，在布蘭福的俱樂部消遣，我還是依然如故。」可是對於一個名叫艾美莉的女人，中了巨額獎金，情形亦大不相同了。

艾美莉夫人領取了廿五萬鎊的彩金後，她從那天開始，可以呼風喚雨，幫助少女及孫兒的生活，並且幫助有困難的人，她說：「我的生活從那時起，有了很大的變化，生活範圍比現在大得多。」其他的人，另有處理那些彩金的方法，大多是替自己的生活有安排，但她把最後的五萬鎊，其中大部份也送出去了。

但是在五十年代贏了七萬五千鎊的倫敦婦人伊桃碧加，並未對她帶來幸福，她把彩金的半數，送給了兩個女兒，其他的是自己享用，她說：「我的丈夫未把這些錢拿去投資或是作其他的用途，他祗是亂花，現在是分文不存了，他把錢拿去喝酒及跑馬，對於我來說，中了彩金無好處，你看現在不是兩袖清風嗎？」（阿丁）

世運金幣

加拿大成爲本屆世運會的主辦國，舉國歡欣，加拿大政府爲了紀念這一次盛舉，特別鑄造了一枚百元面額的金幣。

該枚金幣由享有盛譽之加拿大鑄造廠鑄造，圖形設計爲着名錢幣設計家畢德萊‧亨特（PEDERY—HUNT），採合了古典及現代之設計，充份表現出現代和古典的優雅風格。

金幣的正面爲英女皇的無冕肖像，像的下面有一片楓葉代表加拿大，并鑄有「加拿大一九七六年」及「伊莉莎白二世」等英文字樣。

金幣的背面爲女神雅典娜（ATHENA）及一個裸體的男性運動員浮雕。

浮雕的下面是世運會的希臘原文，以及二十一屆的字樣，顯出了世運會發源國及屆數。

在女神像旁則鑄有七七六B‧C；一九七六A‧D；表示世運會始創歷史及本屆的年份。運動員的肚部前端，則有一〇〇的字樣，表示乃一百元面額的意思。

這一次，加拿大所鑄造的一百元面額金幣，創下了三項新的紀錄：

（一）紀念世運會首次發行之百元面額金幣。

（二）紀念世運會有史以來發行的最高面額。

（三）北美洲有史以來發行最高面額的金幣。

金幣乃由十四K鑄造，光澤耀目，每枚重一三‧三三七五克，含純金達七‧七七五五克，平面直徑爲二十七毫米，幣身厚一‧八一八毫米。

每枚金幣鑄成時即用名貴硬盒鑲裝，以保證表面及花紋的光滑，方便永久性收藏。

百元面額金幣鑄造的數量並不多，因此，預料會引起爭購潮；目前所知，來自四方八面的訂單如雪片飛至，但加拿大政府取用寧缺毋濫的政策，並不準備再加鑄，採取先到先得的辦法，售完爲止。

由於這枚二十一屆運動會刷新三項新的紀錄，因此，金幣收藏家十分重視，估計這枚金幣的價值，很快便會升值。（杜朗）

加拿大紀念廿一屆奧運的金幣

牛仔裝流行 苦了西裝店

牛仔褲成爲時髦的衣着之後，不但祇年青人趨之若鶩，甚至是一些中年人，也對牛仔褲頗有好感，因爲穿起來簡便舒適。

形勢所成，使到一些服飾專家大爲頭痛，由於牛仔褲的流行，不少時裝店的生意一落千丈，有些甚至被影響到要關門大吉，有些會動腦筋的老闆，則索性改賣牛仔褲而謀利。

最受到牛仔褲的打擊的是專們爲男士訂做西裝的服裝店，由於牛仔褲是新潮產物，同時款式又相當新款，加上價錢便宜，購買方便，因此，有百分之五十以上的人，在去年初開始，便很少光顧西裝店了，所以，大部分的西裝店主，祇有吃其西北風，終於走上關門一途了。

做女人生意的店子，受到牛仔褲的影響，生意大減者，同樣爲數不少，主要是女性時裝店，以及一些專賣絲襪和褲襪的店子。

時裝店中，又以賣女性褲子所受的影響最大，因爲，一般女性的褲子，都比牛仔褲貴，而且，並非每一件都能夠突出她之新式，反而是一些新款設計的牛仔褲，更可以引起別人的注意。

由於牛仔褲的流行，穿着迷你裙的人越來越少。迷你裙既然少人穿着，連帶便影響到褲襪和絲襪的銷路。

根據歐美一些褲襪廠的統計，在去年內，褲襪的銷路，下降了百分之三十一；而絲襪，則減少百分之十六，兩者的和數是百分之四十七，由此可見，牛仔褲流行對絲襪行業打擊之大。

歐美的時裝行業人士，將一九七五年稱之爲「牛仔褲」年，由於在去年，牛仔褲的盛行最爲瘋狂。

不過，時裝界卻認爲，牛仔褲實際上已經開始不如去年那樣流行。而且預料，在三數年後，受歡迎的程度，將會逐漸低減。

最好的是，美國有一家襪褲廠，舉行大膽送牛仔褲對敵，買兩條褲襪，送一條迷你裙，這一項絕招，果然起效，據稱，購買褲襪的人，十分踴躍。（杜朗）

香港的人間地獄

近來經濟好轉，本港許多人去購買新樓，改進他們的住所，但是另一方面在港九各地，有許多人的居住環境的惡劣，是令人爲之吃驚的，其中有九千人住在第一類的安置區內，仔細看一下，會發覺不是人住的地方。

除了安置區之外，還有約五十多萬人，住在第一期及第二期建的徙置區內；這些舊式的房屋，狀況之惡劣的確是得人驚，例如在石硤尾與大坑東的舊徙置區大廈，當你乘搭巴士，經過大路，看見灰水都片片甩掉，恐怕貧民窟也不如，而生活在這些斗室內的人，其處境之惡劣，使普通外地的人，不敢走進，雖然說是要進行改革，但是進度有如牛車，試看在南昌街那邊的其中一座陳舊大廈，每一層樓的數百人，有一個公衆廁所，因此使廁所成爲人不敢進去的一處可怕的地方。

有人說幷不是錯在居住在徙置區的人，而是舊式建築物，設備是不夠的，沖廁的設施就不能把這個地方保持清潔，雖然居民是守規矩的。

石硤尾舊徙置大廈的地下，又亂又髒，例如其中一座H型的大廈，地下起有一個空地的，本來是做空間的，但是現在的用途完全改變了，一大片空地變爲粗糙食物的加工露天工場，有人在那個地方舉火燒食物及殺雞鴨及切肉，把附近都弄得一塌糊塗。

一大邊的生豬，放在泥污的地上，用刀去亂斬及亂切，還有人在旁邊燒雞，這些不合衛生狀況下所做的食物，就是給小販推出街頭售賣的東西了，問你怕未，而據說這個地區的小店，亦售這些食物，而在這個非法的食物製造場，逐天都有人來「取貨」的，推出街上去。

把頭向天一抬，可見這些外表難看的大廈的天台，是掛滿了電視機天線，還有是交叉縱亂的電線，再加上伸出來的衫，構成一幅不好看、不雅觀的圖畫。從這些掛出來的破舊衣服，就可判斷此地區的人，是住得極爲擠迫的了。

可是在這些舊大廈內，一對林姓夫婦說，他們已渡過十七年，與四個孩子，塞在一百一十方尺的斗室內，每人平均祇有十九方尺的居住面積，國際上接納的標準，是最少每人佔有居住面積，應該是卅五方尺。

這位老林是失明的，他的妻子留在家中照料他，生活靠四個子女努力，收共二千餘元，來養活他們，子女是整天在外間工作的，兩老煮食要走出走廊，因爲比較方便些。

但是老林的老婆，卻對於現狀非常滿足，因爲至少她是不怕賊人打劫，住在此徙置大廈內的人，實在是太窮，賊人也不會動腦筋。不過，他們怕的是販毒，老與幼都是如此，因爲吸毒者常把公廁，當作他們的毒窟，無疑這些道友是外邊進來的。

還有一個張姓的家庭，面積也是相同，一家七口在那兒生活着，大人睡碌架床，小的就是睡帆布床，他們這一家人，平均每人的居住面積是十六方尺，這一家可以賺錢的人甚少，大家合力亦不過入息一千元。

石硤尾區的徙置舊屋，是有人開字花，但是無人去取締，而警局恰巧就是在有字花開的一座大廈附近，他們生活既然是如此惡劣，但是希望再搬入比較好的屋子去住的機會如何？恐怕在未來的數年，不大有希望。

石硤尾與其他型的徙置大廈在改善居住的狀況，但至少要十年才能完成，除非現在的進展加快。（小兵）

七彩詩筒

詩：高景　圖：華生

寧鎗兩案

咪話百彈都冇讀，
直懲一死振頹風。
寧鎗殺警成何話？
義勇擒拿不計功。

匪徒殺警寧鎗，激動公憤。殉職警察事跡，具模範作用，警察因多公忠義勇之舉也。市民助警擒賊，亦爲「警民合作」示範。

女騎師的夢想

英國的女人不但已爭取到女騎師的正式地位，而且在練馬師的行業上，亦被她們打入了，有兩個子女的珍妮畢曼夫人，要做練馬師的夢想，已達到實現了。

畢曼的家庭每天的早餐，是與別不同，珍妮拖十二匹馬出去，輪流訓練，而她的丈夫李察，在上季之前，仍是一個越野障礙賽的騎師，仍未起床，當李察起床的時候，就照料兩個孩子，八歲的保羅與九歲的馬克，到一英里外的學校去。

珍妮廿八歲，決定把自己訓練爲一個職業練馬師，她是根據去年六月，英國的條例下接受訓練的，她說：「每天上午七時，我就起床去練馬了，李察八時後才起床，我當然記得早上常是一起吃早餐的，現時不可能了，因爲我早上要去學習練馬。」

她是非常認真的，她個人有一個秘密的夢想，她要練出一匹奪得打吡賽冠軍的良駒。她說：「我極喜歡有一匹大賽的冠軍馬。」她表示世界沒有比這件事使她快樂的了。

她的丈夫曾兩次接近奪得冠軍，不過兩次都是亞軍，下次她決心練出一頭好馬，使丈夫能掄元。她知道李察是失望的，她說：「倘若我能在一年內訓練出一匹好馬，必定能彌補李察過去的失望，我也許是夢想，但是這個夢想是可以達到的。」

珍妮是一個愛馬的人，她老是想做一個練馬師，當她的丈夫獲得一份電視評論員的職位時，她可以有機會去做練馬師了，她解釋說：「因爲不斷地有收入，使我決定自己可以單獨去擔任練馬的工作，我常欲做練馬師，尤其是我的父親在萊招斯特郡，有一個農場，我們常有許多馬。」

她對於馬很熟悉，是因爲策馬幫助做農場的事，有時[illegible]八英里之遙，這些平日料理馬的工作，使她學習練馬的秘訣，相當有幫助。

[illegible]說這並不是婦女解放的一部份，祇是她喜歡練馬，她有一個助理練馬師及六個馬房的幫工，她希望他日能增加至廿人，其他的工人要大爲增加。

珍妮對於料理那些馬，是整天不停工作的，從上午起一直是忙，到下午一時左右才覺得有些肚餓，就從盒子裡取出三文治裹腹，當作午餐。她與丈夫合購一個馬房，就是照料那些馬匹，使之有地方休息，這個馬廐當時在未接收之前，沒有甚麼出色的馬，經過了珍妮與丈夫的接管之後，最初訓練的良駒，其中五匹是冠軍馬。

珍妮追述說：「我在兩個馬季內，訓練了十三匹好馬，另一頭是越野賽的冠軍馬，那就不算是壞事了。」

珍妮是英國最年輕的一位女練馬師，她的第一匹造就出來的馬，跑出亞軍，那一匹馬是丈夫化數百鎊買入的，以後在別的馬場大還威風，據她說下一匹馬是更有成績的良駒，第一次出賽就是冠軍了。

有人問珍妮最好向甚麼馬投注，她說：「不要問我的馬名，我祇知道一匹馬的狀態。」這是從她練馬的經驗，獲得的心得，珍妮的馬是繼續有成就的，她將可以練出一匹全國大賽的冠軍馬，不是奇事呢。（小兵）

男女恤總滙　質料上乘　售價特廉　歡迎比較

台灣民生物產有限公司　九龍尖沙咀總店：營業時間：上午十時至下午七時

旺角分店：灣仔分店及北角分店：營業時間：上午十時半至下午九時半

獎巨列下獲可告廣小報晚·日報本刊聯（聯刊本報日·晚報小廣告可獲下列巨獎）

頭獎：雙人免費遊覽台灣九天　價值每位$1590，合共$3180

台灣九天環島豪華團　特別歡迎新婚人士參加
費用：每位$1590　包括來回機票、食宿、遊覽、入台証。
住宿：圓山、亞士都、涵碧樓、濱頭賓館、觀光豪華夜總會
暢遊：故宮、陽明山、烏來、蘇花公路、橫貫公路、日月潭、溪頭、澄清湖。
日期：4月15.16日　5月15.29日　6月12.26日
利華旅運貿易公司　四海旅業機構　OTO TOURS
旺角彌敦道577號五樓　電話：3-680157　3-301544　801544

在本年四月份內聯刊本報日晚報小廣告一天或以上者（每天每段共收費四元，醫藥類除外），可獲得本巨獎。本報將於五月七日下午五時半在本報社由本報董事公開主持抽獎，歡迎各小廣告聯刊客戶屆時請持收據惠臨參觀，並於五月九日在本報日晚報公佈中獎號碼，中獎客戶請憑收據領獎。

另設安慰獎五名，可獲下列獎品之中一份，亦由抽籤決定，第一至第五名安慰獎依次爲：
（一）衛星牌電子鐘壹座
（二）台灣民生公司推背拿三用旅行袋壹個
（三）嘉蘭牌兩用筆壹枝
（四）美雅燈飾公司精美壁燈壹座
（五）新型美觀乾濕電兩用電子計算機壹個

工商晚報　分類廣告
銷數廣　效力大　收費廉
每段大字四個，小字三十四個，每天二元（日晚報聯刊，每天每段共收四元），醫藥類每天三元，不折不扣，以四段爲限（日晚報聯刊，不在此限）。
凡涉及法律性廣告，請攜同身份証來本報辦理刊登手續。

洽刊處
（一）中區辦事處利源東街八號地下　電話：二式五四九五·二式壹三八
（二）灣仔分域街十八號本報廣告部　電話：二七九三零七·二八零七零八
（三）彌敦道壹零零號東英大廈式零壹室生記租務處
（四）旺角荔枝角道廿二號東興大廈生記租務處
（五）油麻地上海街三壹九號
（六）九龍城周生生珠寶金行有限公司（太子道四三二號）
（七）青山道周生生珠寶金行有限公司（青山道三二六號）
（八）油麻地周生生珠寶金行有限公司（彌敦道二二一號）
（九）旺角周生生珠寶金行有限公司（彌敦道七〇七號）
（十）深水埗周生生珠寶金行有限公司（大埔道四七號）
（十一）佐敦道周生生珠寶金行有限公司（佐敦道卅七號L）
（十二）紅磡周生生珠寶金行有限公司（蕪湖街九九號）
（十三）荃灣周生生珠寶金行有限公司（荃灣青山道一九九五號C）
（十四）元朗周生生珠寶金行有限公司（元朗青山道八七號）
（十五）九龍彌敦道一〇〇號東英大廈台灣民生物產有限公司
（十六）北角英皇道一三五至一四三號民衆大廈台灣民生物產有限公司

聘請　汽車噴油師傅兩名　證格強健需具八年以上經驗包食宿月薪九百元　請電⑤755115馮先生洽

待聘　廉費報稅　專理商號申請CO退稅　電K304625　K303895謝洽

滑石粉　純質白幼大量供應歡迎取辦　K六一八一一叁三洽

遊河　遊艇最多　歷史悠久　璐明公司　5-446239　5-779096

台北$580　東京$680　星馬$970　曼谷$750　美加1350　澳洲$3800　⑤261548定位⑤254733

旭輝旅遊　專辦各國簽證　平價機票　（牛仔衫褲·百貨批發）　旺角德禮大廈1110室　K811555·K816855

澳門二日遊　全程收費HK$110　包括來回船票專車接送遊覽澳門勝地風光·一宿（二人一房）1早餐1午餐二晚餐在著名酒家進食并有精美手信贈送　逢星期六日三有團出發·日期：10/4 11/4 21/4 24/4 25/4 28/4及復活節（15/4 16/4 17/4 18/4 19/4 20/4）歡迎參加報名請早每團名額有限　香港務臣公司（旅遊部）K312273 K312977九龍彌敦道611－615號萬隆大廈1003室　港澳遊覽服務社H436977香港文咸西街62號四樓聯合舉辦

中聯搬運公司　專門搬屋　香港H-627922　628973　九龍K-333560　333532　彌敦道K-632345　628647

推髮器　每個$18.　窩打老道77A高達汽車公司近四海保齡前面

商業　小狼出讓
旺舖廉讓　有食物工場製造牌　適合伙食包辦筵席小食　電話八六五三六一陳洽
塑機出讓　全自動塑膠新機出讓　大坑竹園第四段D1K　二〇五九九三洽黃
大肉食櫃　小生果櫃汽水櫃雪糕櫃雪糕機卡位　電K908213·762627

出讓

出口油畫　招生

插花班招生

調酒餐廳

啟事　聯合鳴謝　天德聖教德善堂

HONG KONG RADIO INSTITUTE　香港電專　電報及無綫電技術科　四月六日開課　天后廟道11號僑興大廈　電話：700263·719796

德誠烹飪學院　本屆全港烹飪比賽本院學生易寶秀小姐榮獲亞軍　粵燒點油打蛋素薄腸月京西麵水調西　菜烤心器麵腐食餅粉餅菜餅飽吧酒餐　旺角彌敦道554至556號寶發大廈十二樓　師資最好歡迎參加索章電話K849248

德法烹飪學院　新法教授出國謀生技術易學速成收費平有證書　點燒粵打油西麵調水蛋蝦腸西糖薄京　心烤菜麵器餅飽酒吧腐片粉餐果餅菜　旺角彌敦道494－496號晉利商業大廈21樓全座　冷氣課室歡迎參觀索章　電話K306427

招生

褲襪批發　價優價廉批發零售均可　請電H443761勝嘉洋行

812 周有源逝黃大仙護養院　大角咀貨艇M207 29Y李好
165 李學富逝廣華　大青衣避風塘79號棚李宗聯
1862楊妹逝東華院　石排灣邨式座1058室吳大杭
440 馬惠民逝發和　黃大仙下邨30座575馬五妹
1110黃自性逝明愛　沙田般若精舍性智
1523周二逝廣州　葵涌邨八座714室龍鳳珍
304 曾鳳逝佛教院　鑽石山村二巷四號G張耀宗
531 張能逝長洲醫院　長洲新興後街110黃就梅
853 郭金來逝方便醫院　長洲大新街82號二樓黃洪
923 樊映森逝東華東院　庇利街23號地下譚少薇
1021盧妹逝聯合醫院　金華街21號天台葉群娣
851 盧妹逝聯合醫院　高超道邨九座920室林好
1727呂彩玲逝伊院　東頭邨23座309室馮兆六
837 龍娟逝伊院　東頭邨22座1058室梁華
1346張德富逝寓所　西貢蠔涌村張八妹
232 陳慶逝瑪麗　秀茂坪邨30座534室陳輝
605 何日如逝聖保祿醫院　軒尼詩道241號四樓曾慕英
534 陳桂恒逝東華東　士敦道44號A五樓陳敏
925 龔女逝廣華　慈雲山邨49座264室鄧樹根
531 黃添貴逝寓所　沙田排田村29號B張年養
1206廖娟英逝黃大仙護養院　東頭邨21座119室何艷芙
753 袁來英逝西貢寓所　石梨貝邨11座210曾蘭
36 袁來英逝西貢寓所　石梨貝邨11座210曾蘭
549 黎六逝伊院　塔門漁民村11號方世成
528 麥嫦逝方便醫院　長洲海傍道海濱亭盧達貴
931 蘇良花逝寓所　大埔光頭山安置區28號鍾五
03 麥嫦逝方便醫院　長洲海傍道海濱亭盧達貴
663 梁蘇逝寓所　廣東道1009號B六樓黃秀珍
114 李嫻逝佛教院　荃灣二坡坊三號五樓何官勝
348 吳桂顯逝寓所　葵興邨一座104室郭金有
108 李嫻逝佛教院　荃灣二坡坊三號五樓何清明
105 黃美歡逝伊院　基隆街67號四樓劉家鎮
888 梁啟卿逝高要家鄉　石硤尾邨18座309梁玲
48 張嫻逝東華東　長洲新興後街110號黃就梅
723 陳杏花逝播道醫院　彌敦道481號5A樓李汝芬
634 張嫻逝東華東　長洲新興後街110號黃就梅
121 張喜逝廣華　大青衣避風塘129號棚楊貴喜
961 岑梅英逝葛量洪醫院　黃大仙下邨十座201室李鑑棠
273 楊米逝寓所　元朗南邊圍第一巷楊娣
180 羅四逝黃大仙護院　黃大仙廠租屋南座1434室李婉珍
1235龔茂願逝寓所　三叠潭永茂園歐陽光慧
83 蘇鳳妹逝寓所　大埔元洲仔碼頭艇徐享
459 蔡晉田逝寓所　上水石湖天平山30號黃瑞森
228 羅金嫦逝瑪麗　黃竹坑邨十座322號張勝
1788黃樹帶逝方便醫院　長洲龍仔村58號三樓B梁帶娣
173 阮四逝聯合醫院　秀茂坪邨26座238馬興忠

幸福婚姻服務公司　男女四千供選配佳偶　有此間求電K689998　尖沙咀河內道二號五樓

徵求

醫藥　善補靈藥　外施　大陣妙藥　知名遐邇　元培本固·体壁壯強　效之議思可不有　各處有售

鼻　專科治療　檢驗精確　旺角彌敦道579號二樓　新法中國針灸鼻專科治療院（登打士街口）（鼻淵鼻塞鼻血鼓感流涕最特效）

痔瘻　苗樂天醫精　全港獨一·日本痔科　歷史悠久·遠近馳名　無痛新法首創人　立正肛病脫血　無痛新法　三天脫落　不用割　照常工作　檢驗免費　永除根　（保證滿意·獨到法醫）

喉　專科中醫　吳景雲主治　喉癆　喉癌　喉瘤　喉爛　陰虛　雙單

防止癆病　人人有責

請捐公益金寄香港郵箱第八八八號

刊本報廣告請撥電話：二八〇七〇八接洽

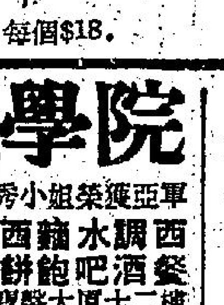

燒天安門反毛現象影响　農市買家憂法

體育

市政在聯賽坐首席　港會應打主席盃

戰國策

市政對港會主席盃足球賽今晚八時在港會球場舉行，票價一律三元。

市政對港會主席盃賽，是C組的賽事。這一組共有三隊，除了市政及港會之外，其餘一隊是東昇。由于分組初賽採單循環制，故賽和毋須加時比賽。

在聯賽市政與港會經兩度交鋒，戰果是首循環雙方賽成各一平手，次循環則市政勝一比零。

市政現在是甲組聯賽成績表上首席隊伍，雖然因失分分不少（共失十四分）爭霸機會極微，但有此戰績已算不俗。論實力市政自然優于港會，他們在聯賽首循環所以賽和港會，次循環又僅勝港會一球，主要原因就是他們的前鋒會拚命緊纒下沒有破關把握，今天祇要切戒輕敵，多用長傳急攻，定可擊敗港會，取得勝利。

港會在甲組聯賽雖然尚有兩場未完賽事，但目前的成績是廿戰僅得六分，降班已成定局，最近在聯賽出戰東方，亦淨輸兩球，足見他們狀態欠佳。

正因爲港會降班命運已定，士氣方面將可能受到不少影響，不似過去在聯賽兩戰市政時那樣肯拚。假如他們眞的有此現象，由于實力與市政已有一段距離，將更難有爆冷機會。

球迷衝入場內企圖襲擊球証　場面大亂球員互鬥　球証罰十二碼起禍

場邊人語

加山精工昨日以一比一平手，角球則爲精工以九比六領先，這場「主席挑戰盃」的初賽雖屬和局終場，但它是不和諧的和局，加山獲得一隻十二碼自由球的時候，花墟球場已出現驚愕的場面，何新華「解甲」行向場邊，而精工球員也從球場內面向場外的職員座位方面而去，三個職員站在場邊，當時情形，頗有「罷踢」趨勢，幸而教練陳輝洪勸告球員站穩競賽上的崗位着令全返球場，加山所獲得十二碼自由球也終於執行，可是由下半場廿八分鐘開始，球賽也有「火藥味」，射了一隻十二碼自由球之後的七分鐘，加山門前又一陣混亂，雙方少數球員曾作打鬥，因此昨日球賽曾兩度停頓，賽後曾有人企圖襲擊球証，一詢問。

事後一名涉嫌與滋事有關之男子，被帶返警署，警方發言人透露，一個年約廿八歲之姓許男子，將被控三項罪名，指該男子意圖製造騷動，非法藏有攻擊性武器及襲害他人。

當球賽結束時，近千球迷雲集在看台上，盃緒更衣室及球證休息室並作高聲叫喊，由警方人員勸令離場，而球場外西洋菜街及界限街頭亦聚集羣衆約二千人，警方加派人員在場維持秩序，直至下午六時四十五分已將球場外之人羣驅散。

雖然加山憑一隻十二碼自由球扳平，但這次罰球也帶來昨日在花墟球場的緊張刺激場面，昨日精加之戰，在球技方面而論，精工較勝一籌，惟加山的拚勁亦不弱，可能雙方球員求勝心切，精工演出並不算好，加山則更差，由於兩隊前鋒均乏「埋門」的把握，在攻守之間所能看出的，「鬥法」的表現也比較以技術表現爲多。「惹火」或「報復」的動作固然影響了球員未能全心全力作技術的競賽，而單方面被球證發覺致判犯規的時候，也使「鬥法」的程度增加，故昨役精工上半場以一球領先，由於晏紐把握一次機會，下半場加山獲得一隻十二碼自由球，似乎是伊地爭取罰球的成功。在昨日比賽中，雙方

以我所見　應該學習冷靜

又是卡西迪，又是精工。這個球証加上這支球隊似乎成了本屆球季惹火的名字。

「平安夜」武鬥並未爲球迷所忘懷之際，卡西迪和精工於昨日又在花墟球賽合演了一場「卡欲靚之的戲」。

一個十二碼罰球和何新華同時被「黃牌」警告是這次不愉快事件的起因。球証卡西迪作出這項裁判否是合理？這裡已無需加以置評，因爲在座八千多球迷的不滿嘘聲和他們衝動的行爲似乎已代表了公允。

如果何新華在被罰後，不是立即脫去球衣走出場外，又如果精工領隊加以阻止。球迷的情緒會否受到進一步的挑動？

一個球員或者一個球會的職員，他們的態度和處置往往是造成後場外事件的一個原因。

事後的抗議，不是比「做戲」給球迷看更爲有效和減少是非嗎？冷靜，還是本港球員和球會職員應學習的（家弘）

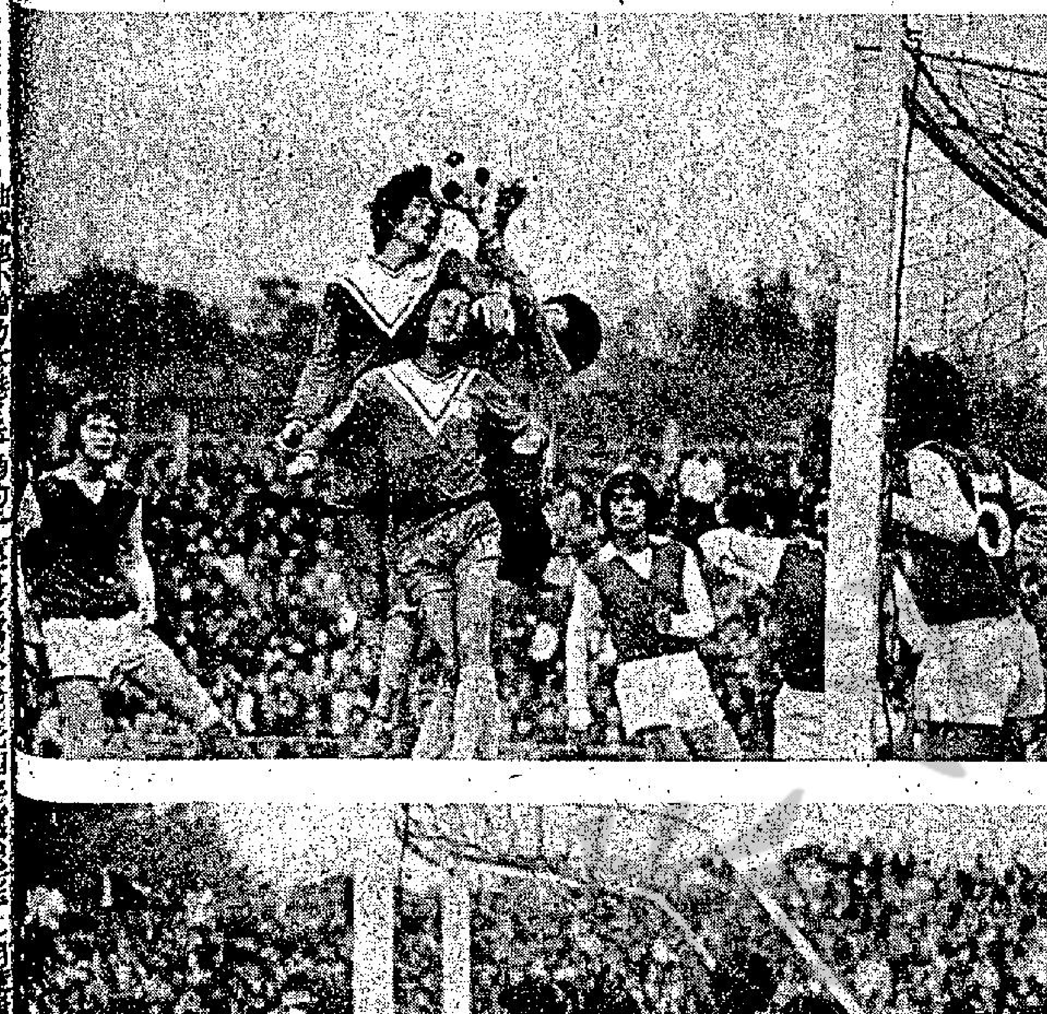

你看火葯味，够味唔够味：「主席盃」精工對加山，下半場卅四分雙方發生打鬥，幸而雙方球員經過解釋後，并未將事態擴大，但數千名球迷中，許多都指責球証執法欠妥，於賽後，包圍球場達一小時，後始散去，圖爲事發時幾個場面：（上圖）精工急攻埋門，金在漢（左二）與朴洙德（左三）頭槌攻門，與加山門將朱國權（右四）相撞，皮球彈向加山門前而未入，却由此起，引致後來雙方「埋牙」。（中圖）雙方球員在門前分開幾處混戰。球証則在一旁觀看，（下圖）經過一陣打門，雙方「谷氣」全消。球員之間互相道了事。（本報記者魏正濟）

市政港會陣容

（市政）潘長旺　李國華　戴扶連　岑志強　夏理臣　威廉士　陳寶榮　李國榮　李國強　與順

（港會）史提芬　卡扶拔　杜卡地　W屈臣　麥遜　麥當奴　格拉威　麥高　邦尼　城治　奧哥晏

各有兩個球員被球證拔出「黃牌」及予以記名，計加山有林守焯、陳志佳，精工則爲康基郁與何新華。

精工於下半場三十七分鐘，曾以李桂雄入替何新華。

上半場精工所射入一球，乃於廿五分鐘由朴洙德傳交右輔位置，晏紐在無人看管下射入，遂以一比零領先。

加山則於賽至下半場廿八分鐘由史丹頓吊球入禁區，古展權頂出，當時精工何新華與加山伊地在球門區內互相碰撞，球証卡西迪無情笛響，判罰十二碼自由球，何新華脫下球衣向場邊方向而行，接着球賽也停頓數分鐘，在十二碼自由球終於執行，加山由伊地主罰射入，打成一比一。開賽時雙方陣容如下：

（加山）朱國權　陳光榮　艾迪高　池一坡　史丹頓　賓尼　伊地　李桂雄　林守焯　愛路　陳志佳

（精工）區永雄　古展權　陳鴻平　朴洙德　張子慧　張炳衡　康基郁　何新華　金在漢　晏紐　卡英鎮

昨日到花墟場觀衆八千三百六十八人，門劵收入四萬一千八百四十元。

港會比市政實力相距甚遠　如防守嚴密或不致慘敗

戰局分析

市政與港會「挑戰夜戰」這場主席盃C組初演在「大綮客」的「主場」舉行。雖然雙方爲甲組聯賽的「頭尾首席」球隊，實力距離甚遠，港會在另一項錦標「主席盃」亦無力爭雄，但它並不因下屆回降乙組而稍餘，市政此役將會遭受強烈抵抗，今夕仍屬可勝而難大捷。

港會在新舉辦的主席盃賽編在C組，雖屬陪隊性質，這組爭奪出綫權的，將爲市政與東昇，而本月十五日「昇市」對抗才是主力戰，惟港會分戰市政與東昇，却有可能對出綫權產生影響，在聯賽對抗，市政與港會首循環打成一比一，次循環則爲市政以一比零僅勝，至於港會與東昇兩仗，首循環東昇勝二比一，次循環則爲以一比一打和，由於港會在聯賽都有一次迫和市政及東昇的戰績，而主席盃初賽爲單循環制的比賽，假如市政或東昇被港會迫和，要打入準決賽亦將更爲吃力，市、昇在本屆聯賽兩度碰頭，先後打成一比二及零比零，今夕市政當然希望能夠獲得較多入球，是則將來即使與東昇打和，亦可憑入球較多而爭入四強，然而準備「試陣」的市政，是否試出一個理想陣容，仍難預料，聯賽次循環的比賽，亦爲在港會場踢夜波，當勝市政亦力求爭取大捷，可是幾經艱苦，祇能射入一球，今夕作本屆球季三度碰頭，市政仍會相當「難打」。由於港會球員肯拚，主席盃的C組初賽，可能亦成爲爭奪較烈及入球最少的一組。

雖然在新籌辦的主席盃賽，港會祇是在初賽照例出戰兩場，事實上，缺乏攻擊力的港會前鋒，也缺乏爭勝的條件，但該隊每戰必拚，球員們將踢球時看作一種享受，憑着守衞的死纒爛打，已使對賽球隊的前鋒遭受強烈抵抗。尤以在他們的「主場」作戰，更因獲得地利而使防守較爲嚴密，今仗除非市政的「箭頭」能夠施展強烈的衝刺，否則未易攻破港會可靠的密集防線，要爭取入球仍會「粒粒皆辛苦」。故這仗仍屬可勝而難大捷。

現時高踞聯賽首席的市政，祇是剩下一場比賽，它將要向足總盃及市政盃爭取佳績，故亦希望試出一個理想陣容，然而今仗攻力仍恐未易加強，似乎祇能爭取小勝。

港會有好門將　後衞亦守得穩　市政球員勝在有態

圈中人語

市政今晚在「主席盃」三遇港會，雖然彼此強弱分明，但爲免遭陰溝翻船，及爭得C組初賽旗開勝利，昨午仍在大坑東操練，檢討各球員近況。

去伙在聯賽對東昇，市政有後防主將安德遜被翁偉國踏傷腳眼，連日來未有參加操練，今午準備休息一場，由李國榮出替担任中場，夏理臣退後串演中堅，市政後防衞力無可否認有所削弱，惟是今仗對手鋒綫實力平平，相信可以勝任。

石乃斌表示：主席盃初賽抽簽市政是與東昇及香港會被列爲C組，形勢上似乎很爲有利，但比賽戰果未到終場前雖肯定那一隊獲勝，爲了爭奪出綫權，今仗市政是不容大意的。因爲市政與香港會今季聯賽曾兩度交鋒，市政只是一勝一和，香港會雖是必然降班的，但其潛力是不容小覷。

雖然香港會之前鋒攻力只屬平平，但後防連仗表現很爲出色，尤其是新門將奧哥羅，年輕身手敏捷，如果被其搶得領先，任何一支隊伍都難言穩勝。

不過石領隊又透露：市政雖然陣中有多人受傷仍未十足痊癒，但兵源充足，而且最近備戰操練亦努力不懈，至於會否變陣考驗鋒綫，他表示今午軍事會商時，便有決定，但以目前市政各將之狀態言，他有充滿信心今晚在主席盃初賽獲得勝利。（廣）

這樣的收場！　球員越踢越「勇」而　球迷愈看愈鼓噪

△昨午在花墟場上演的一幕主席盃初賽，表面上戰果十分和氣以一比一精工加山打成平手，但場內情形剛好與戰果相反，在極不融洽及火藥味濃厚的情況下賽至完場。

△在整場比賽中加山球員表現十分落「力」，尤以後防幾員猛將「勇」不可當，「腳腳力發千斤」，幸得球証米西迪「寬宏大量」，輕而放過，就因如此令到兩隊球員越踢越過勇，使球場上的氣氛弄得極緊張又惡劣。

△在戰至下半場廿九分鐘，加山得一罰球，尚未開出，球証突然一聲長笛，不知何故走前舉起黃牌吹罰何新華，並罰精工一球十二碼，在場球迷都爲之驚奇，當時球場內球迷鼓噪不已，氣氛更趨惡劣，當賽事完畢時，近山的看台突然衝出一憤怒的球迷，奔向球証卡西迪而用武，幸被旁証及時制止，不致發生更嚴重的後果。

△賽後精工教練陳輝洪對昨役發表意見，他十分激憤，認爲球証執法水準有問題，決向足總入禀申訴。

△何新華在昨仗完場前已被調出，在更衣室內向我表示：該球十二碼罰得有乜理由，他指出當時由於伊地後退他僅輕擋着，很本並無蓄意犯規，但球証却予以「黃牌」警告，使他非常氣憤，竟至流下淚來。（喬治）

安德遜不能出場　港會打「三三四」

【本報訊】今晚在港會球場舉行的主席挑戰盃港會對市政，雖然是強弱懸殊之戰，但港會估得地利，未必沒有爆冷機會，因爲在這場比賽中，市政有安德遜小麥因傷缺陣，市政後防守力明顯削弱，而且港會球員身裁高大，因此如果市政未能打出水準的話，被港會迫和甚至贏波亦未可料。

昨晚市政領隊石乃斌表示：市政今仗用三三四戰陣迎戰港會，是以攻爲守的戰術，後防用陳寶榮、岑志強、潘長旺三人，中場李國榮、夏理臣、李國華三人，前鋒則用梁傑棠、威廉士、戴扶連、李國強。

石乃斌認爲市政本屆人腳並不充裕，不過幸賴將士用命，戰績亦相當理想。

據石乃斌透露：市政來年仍然會再度擴展人腳，使陣容更加完善，由於本港較有份量的球員並不多，因此來屆將向蘇格蘭求取外援。

銀牌籃球男子組　南青消防昨報捷

【本報訊】昨晚在灣仔修頓球場舉行的銀牌籃球賽，有三場男子組角力賽事，結果：南青勝海豚，五十九比五十二（上半場廿六比廿四）消防勝青年七十五比四十九（上半場三十五比廿二）公民勝占美，五十比三十九（上半場廿六比十六）。

查詢足球戰果　請撥專綫電話　二八零七零八

工商晚報　馬經

英國馬日趨成熟　今後賽事要留神

馬士論馬

馬季已跑至大半，今年度之英國馬比較上季稍爲緩進，翻查兩季來英國馬之成績均不弱，問題祇不過是幕後之操練手法不同，所以今季之英國馬大部份用緩進手法，上季之英國馬全部配給予會所團體，所以在操練上較急進，而在上季中大部份英國馬均有好表現。而本季之英國馬則與普通澳洲馬抽簽配主爲私人名下，所以大部份均用緩進手法，因此季初英國馬表現並不覺得出色。

但踏入上週後，今季之英國馬大部份已處有利班次及作戰狀態。上週末英國馬上名寧奇高，甚至乎連路程不合腳法者亦有超水準之演出。上週末英之寶及東山領袖一對小猛科及馬麵比對本年度英國馬，今次又雙雙對英國馬之長短途性能英國馬更包辦連贏位，雖然贏得險不宜過於偏重。兩駒在吸收過幾次作戰經驗後，韌力增強，能鬥到底，演出相當好。

百花齊放此匹均迷馬中距離實力給忽視，今次用韁繩較好之霍利安，沿途守住有利位置，末段能走入冷位。第六場又爲英國Q，放離到底，但已跑得相當好。

第七場之鄉村佳麗在短途均放不到，一六五〇公尺常然受人忽視，但見末段之衝刺力則覺韌力亦不弱，此類馬跑中距離在頭段不用搶放，則末段尚有勁，今後

尾場五陵泉爲上季之英國馬，今次轉廐後即見轉好，與厩侶一定好包辦連贏冷Q，而獲多寶此匹上季英國馬亦後上得位。

綜合而論，今後對英國馬不宜估計太低，有好準備者更要兼顧。

今晨特別鏡頭（欄邊客）

小露寶	1.25.4（27.1）	加	末段催試	反應不俗
交擊	1.27.0（27.7）	東	神態昂然	走勢悅目
晨運	1.25.1（26.8）	浩	一氣呵成	勇達頂點
金榜題名	1.25.1（26.8）	東	衝刺有力	近況冒升
亞輝	1.27.2（28.0）	白	自動爭先	進步非常
吉利皇子	1.27.0（29.5）	易	不覺身重	予人好感
鐵胆雄風	1.24.0（27.2）	白	勢雄力足	走勢靚極
平渡	1.22.6（26.2）	高	矯健如前	狀態穩定
咖啡	1.22.5（27.5）	喬	猶有餘勁	進步十分
大會操	53.6（27.1）	呂	腳頭頗利	水準保持

倫敦大橋名門之後　脚患已癒今賽有機

血統與機會

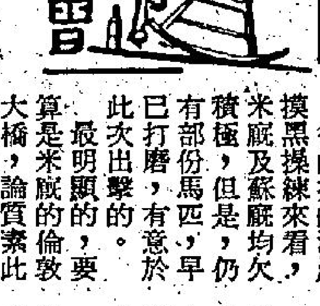

從此次的清晨操黑操練來看，米庭及蘇庭均欠積極，但是，仍有部份馬匹，早已打磨，有意於此次出擊的。

最明顯的，要算是米庭的倫敦大橋，論質素此駒特佳，這匹美國馬之後代，配種費特別高昂，凡是血統特佳，而配種費甚高的馬匹，能够運來香港者，必有內在毛病，正如俗語所說，「邊有咁大隻蛤蟆隨街跳」呢。

倫敦大橋因幾條腿都有毛病，雖然并非特別嚴重，同時亦時發時愈，故此來港初期，情況尚佳，操練亦足够，故此在急進的米曲凡里所主持下，搶先出擊，亦能建立奇功，強如勇霸王及核子天下等，亦爲其蹄下敗將，演出之優，有目共睹。但是，勝後的倫敦大橋，再出至今，仍無表現，主要原因，仍然與脚患有關，由於傷病并不顯著，故此在晨課時，頗難察覺，只是於力拚之下，毛病立即發生而已。

數度出賽的倫敦大橋，已由蘭尼主轡而改由告東尼執韁，此種轉換，自有其巧妙之處，蘭尼是成名甚早的澳洲好手，寰宇知名，告東尼名氣自難比擬，但初生之犢，勝在銳氣十足，何況氣力充沛，自比年事漸高的蘭尼，有佔優之點，而告東尼肯於每晨三時許到場，替米庭策馬踱步，倫敦大橋由彼過檔，操練多時，人馬已經合拍，如此次果然易配上陣，機會自然不可忽略了。

同場之中，告東尼亦曾過檔大金鑛，如果屆時改策大金鑛上陣，乃屬環境使然，與選擇毫無關係的。

班超

小飛象近況躍進

龍威近期有表現　多寶來早經試準

四方八面

低班馬雖謂選馬困難，可是今次週末的第八班兩組賽事，似乎較容易選取。該班之第一組，路程一二三五公尺，報名馬當然祇有十二匹，但後備多籮籮，看來臨場必有十二匹上陣，亦有分頭之場合也。這些報名馬之中，近期有接近表現的分子，自然可以作爲選馬的重要根據，另一主要根據，必須近期沒有傷病者，因此，請馬友們先注意龍威、幸運之寶、金勝三駒。至試有前速，且得降班之利，屬冷門對象，更須注意其操練狀態。筆者於此數駒之中，對龍威特別注意。

另一組，路程爲一八〇〇公尺。超人、太陽神、威標、愛甜蜜近期均有接近表現，不過，俱屬用到盡的分子。獨見多寶來上一次由告東尼主策，用輕鬆姿態，在前列位置，放了三段有多。似乎試準而在今次出擊，論馬係長途材，且有養精蓄銳之利，如重配小告，此駒機會高于一切。

另一匹新市場，在本季內未曾有若何動靜，「新」字馬一向態度閒散，係擇肥而噬之一類。今番會成冷門，頗合幕後人的胃口，可能要與多寶來一拚。如果到時多寶來與新市場一Q歸來，派彩必然十分和味。

·曹霸·

吉利皇子肥態已減　B班長途賽可出冷

B班馬跑千八公尺長途賽，又是爆冷門最佳場合，回顧上週B班馬爆出半冷。週末取該組馬下注格外謹愼，新馬有質者，未必會有好表現，反之，備戰充足被目爲有瑕疵之馬，不妨注意。

吉利王子最近發極琢磨，每次出操均以快功夫琢磨，這匹口重步急子，一連兩三課快跳步據說有風濕病之吉利王頭起力，成熟程度甚佳，早課所見，馬身收好，痴肥已減輕，此駒審力頗高，由於牠出閘快，被人目爲短途材，性能尚未顯著揭露之前，實不敢武斷。不過，在賽馬史上，一匹眞正適宜短途比賽之馬，亦有紀錄可稽在長途出冷，何況新馬場合，成熟未足之長途馬，一見未能發揮性能，則有態的對手就可乘機爆出大冷門了。

吉利王子新馬初出時，一度因爲賽跑過程未能令到受薪董事滿意，賽後被問話，此駒今次不出則可，出則必拚，如非懷有爆冷之意，何以會操得如斯積極？事實上該組新馬賽事不正常，上缺乏穩健馬膽出現。有態之吉利王子危險分子也。

回顧上週兩心知取勝過程，一六五〇公尺亦放不到，突然在千八公尺用武，可以證明口重步急之馬，底質佳者是可以應付長途比賽，毫無疑問的，從整場賽事中能够找出一匹完整操練之馬尚難發現。所以，今天筆者特此介紹沈保馬房之吉利王子以供讀者冷敵，最後試跑過程必須盯緊也。

冷心馬得　晨操快訊

·趙子龍·

股市經濟版

燒天安門反毛現象影響
晨市買家虛怯 交投疏造勢軟

今晨股 跌

由於毛共政權出現傾軋的現象，引起本港人心的恐懼，經過三天休市的港股市，今晨再開，表現疲軟之力，開市之初，各類股份成價即見低於上日的開市價，隨後在買家虛怯及賣盤稍增的情況下，成勢進一步見低順，一般細價股份跌勢見較一般大價股份爲烈，唯三電今晨表現勢朗，指數未見以較大幅度的低挫，主要相信是該等股份獲定所支持。

市場今晨低順，主要是買家未願落場，雖然外圍市況表現秀麗，但未能抵銷對毛共大陸內發生的變化。一直以來本港人士都認爲毛共政權在大陸是泡對的有勢，如今竟有人因支持鄧小平而放火燒天安門，明與的表示反對毛澤東，此一突然的變化，（雖然一直以來大陸已潛伏此種意識），使本港人士，尤其是股市場中一般有政治恐懼症的敏感人士，即就心大陸現時的公然反毛現象，會否造成激烈的後果，進而爆發起內戰？設若後果果然如此，則就憂本港的地位會出現動搖至灰暗的境況，因此今晨大都未敢輕易的落行。

由於今晨買家的不變率落行，引起交投轉向疏落，上午四會總成交額約僅二千五百餘萬元。在今晨的交投中，滙豐銀行低挫二角，開市廿一元二角，後以廿一元收市，怡和初成廿六元八角，最低時見成廿六元五角，收市以廿六元五角易手，較上日低挫三角，和記則低挫破三元，開市三元〇七五，最低時以二元九五交投，終以二元九七五收市，較上日低挫兩價位，會德豐初成三元〇二五，最低成二元九五，收市亦成二元九七五，亦較上日低兩價位。置地初成八元二五，終以八元一五收市，較上週五收市價低挫一角。九倉則由十七元六角開出，最低時成十七元二角，終以十七元四角收市。港燈則見上落六元二五與六元一角之間。電話初成廿六元一角，最低成廿五元七角收市時轉成廿五元八角。

遠東中午指數
二二一·四〇
跌二六·二〇

恒生中午指數
四四二·五六
跌四·四二

金銀綜合指數
三七·八七
跌〇·三二
金指數
三七·八七
跌〇·三一
銀指數
四〇·七〇
跌〇·三九

上午成交總額

金銀：八、〇一〇、〇〇〇元
九龍：五九〇、〇〇〇元
香港：六、六三〇、〇〇〇元
遠東：一一、七一〇、〇〇〇元

（上週五指數）
恒生：四四六·八九 跌二·五五
遠東：二三七·六〇 跌一三·五九
金銀：（綜）三八·一九 跌〇·二九
（金）三八·一八 跌〇·二二
（銀）四一·〇九 跌〇·五〇
全日成交總額六千三百八十五萬元

寶光擬增新股二千萬集資一億元發展
現年度盈利將逾三千九百萬
建議派中期息每股一角六仙

寶光製造廠有限公司董事會宣佈：寶光集團在截至一九七五年十二月卅一日止九個月之營業，成績與去年同期比較，有平穩之進展，若無任何意外，寶光董事局預料截至一九七六年三月卅一日除稅後之盈利，將超過總公司上一財政年度三千九百五十萬元之紀錄。

該公司董事會建議：在一九七六年五月七日派發一九七六年三月卅一日止之年度中期股息每股一角六分，比去年中期息每股一角四分增加百分之十四，該公司股票將由一九七六年四月廿二日至五月七日（首尾兩天在內）停止過戶。董事會深信在貿易情況日有進展之形勢下，他們將可建議末期股息超過去年每股二角之數。

由寶光集團佔有百分之五十一股權之WORTHY投資有限公司及其在加拿大之附屬公司，使該集團擁有製造WONDERVIEW 3-D相機之世界性專利權，該相機現正在生產中，將於本年夏天在香港及溫哥華同時舉行之展覽會中，正式介紹與各界人士。

世界各主要市場之經濟復甦正在加速進行，至一九七七年三月之財政年度時，該集團內各分部之全面進展，實可預期。

寶光董事會宣佈擬增發二千萬新股作國際發行一事已達成協議，每股定價五元，增股可籌得一億港元，其中約有四千萬元將用作減少對銀與有限公司之負債。寶光董事會主席黃子明與其家人所有之私人公司，同時與已答應照每股五元之價購入百分之五十新股，並保證將其作爲長期投資，至少保持七年。

新股之增發將由寶光股票持有人在一九七六年四月廿六日全體會議席上通過，並將向香港之證券交易所申請批准新股在寶光現有資本中佔同等地位，祇不能收中期股息。在一九七六年五月七日收中期股息。

董事會有意利用新股之餘額，用作擴大本集團業務發展，與在國際上之推銷及流動資金之供給。

美漢賺七百餘萬元
建議派息每股四仙

美漢企業有限公司董事會宣佈：美漢及其附屬公司截至一九七五年十二月卅一日止六個月之營業純利與上年同期比較足稱滿意。倘無特殊意外，董事會預算截至一九七六年三月卅一日止九個月之除稅後盈利，將超過上一年度七百六十萬元之紀錄。

由於財政年度之結算日由六月卅日改爲三月卅一日，本屆財政年度祇有九個月，結算日在一九七六年三月卅一日。因此，董事會提議在一九七六年三月卅一日結算之九個月年度，祇派一次股息，每股港幣四仙。若以十二個月伸算，此次股息相等於每十二個月派五點三三仙，比上年總共派四點七五仙增加百分之十二，現提議每股派息四仙，將在一九七六年五月七日派發，該公司股票由一九七六年四月廿二日至五月七日止（首尾兩天在內）停止過戶。下一次之股息將會是一九七七年三月卅一日之中期股息，派發日期將在一九七七年四月。

據該公司董事會稱：美漢集團已落成之產業有百分之九十租出，在葵涌興建之廿二層商業與住宅大廈及在九龍加拿芬道之十七層商業大廈之工程，進展順利。該兩大廈將可在一九七六年底完成，且預期由出售與租賃所得，對本集團在一九七七年三月份止之財政年度，將大有貢獻。

·股談·
油蔴地小輪備受打擊

油蔴地小輪[illegible]兩家享有政府專利權之渡船公司中的較大者，但自海底隧道於一九七二年中落成後，該公司業務便受到打擊，利潤作大幅度下降，雖然油蔴地爲改善服務及收益着想，不斷增建三層豪華輪，氣墊船及水上的士等，但也無濟於事。結果，於七四年下半年獲准調整票價，七五年度純利才稍有改善，但仍未能令人滿意。

翻開該公司過去多年的純利數字，便可了解其業務受海底隧道影響之嚴重性，一九七零年純利一千三百二十八萬元；七一年純利一千三百九十七萬元；七二年（海底隧道於八月通車）純利一千二百五十五萬，利潤較去年度微幅下降；七三年純利下降至八百三十一萬元（燃油加價使成本暨升）；七四年純利更下降至四百五十五萬元；一九七五年純利同增少許，達六百二十萬元，但七五年六月燃油價格又調高百分之十，結果使利潤在票價調高百分之五十五之下，仍未能獲至大幅增長。

油蔴地的乘客，包括港外綫在內，每年[illegible]獲准加價，港內綫船費由一毫加至二毫，港外綫由三毫加至五角，或五角加至一元。由於七四年下半年才加價，對於該年度加價後獲益多少，難於估計。但七五年全年度在加價情況下經營，設若每一乘客人次加一角的話，七五年度收入可增加一千五百萬元，而若七五年度在不加價能夠獲利三百五十萬的話，那麼七五年度油蔴地理應可獲取一千八百五十萬元之純利，但結果僅能獲取六百二十萬元之純利而已，其餘之二千二百萬元往那裏去呢？實頗令人費解，相信該公司當事人會在其年報中解釋的。

筆者估計油蔴地之所以未能達到預期之理想利潤，有下列幾個可能性：

㈠乘客及車輛使用次數大幅下降，兩家巴士公司不斷開闢隧巴新路線及增派巴士行走，無形中將渡輪乘客搶走，其次是使用海底隧道之車輛大幅增加，亦使過去使[illegible]擊底下，結果，雖然調整收費，也起不了大幅改善收益之效果。

㈡燃油加價，導致營運成本增加——石油價格在七五年六月加價百分之十。該公司之燃料成本增加百分之十。使該公司擁有之氣墊船及水上的士都是耗油相當大量的，但乘客使用率並不理想，相信有部份航線是在虧本下經營的。

㈢利息支付方面——油蔴地於七四及七五年度增建及購置不少新船，尤其是三層豪華輪，水上的士及氣墊船等，假若是向外借貸回來的話，相信此筆利息不少。

㈣折舊方面——油蔴地擁有一支相當龐大之渡輪船隊（正確數字及船種未詳），估計其每年渡輪之折舊費用也相當驚人。

油蔴地除經營渡輪業務外，尚向地產業進軍，在九龍大角咀擁有一座樓高十二層的工廠及貨倉大廈，同時計劃在銀礦灣興建各種設備，發展該區旅遊事業，但進展[illegible]任何作用。其實，油蔴地應該着實地考慮其他方面之投資及業務上之發展，實行推動業務多元化之理想，開拓利潤來源，不然的話其未來前景實不令人樂觀。

油蔴地有法定股本九千九百九十二萬五千元，分作九百九十九萬二千五百股，每股票面十元，實收股數爲六百一十五萬三千七百五十七股，若以七五年度純利計算，其股份盈利爲一元左右，而油蔴地派息九角，算得上是大手筆作風，該公司股份在市場成交相當微少，市價徘徊於十五、六元之間，週息率爲六厘。

在衆多發公用事業股份之中，油蔴地是較弱的一門，盈利未能達至「百分之十五的合理利潤」，該公司七四年之固定資產帳面值約一億一千三百萬元，「合理利潤」應該爲一千七百萬元，但現在僅六百二十萬元，該公司會否因此理由而再度申請加價？但由於兩巴見隧巴大有可爲，不斷開闢新線，而海底隧道董事新德最更於早時揚言興建「第二條海底隧道」之可能性，再加上一九八零年的地下鐵通車，油蔴地爲着改變不樂觀的前景，實應要早作未來發展之部署。（達新）

美英日股
美股暴升十二點 英股反彈日股跌

【紐約五日美聯社電】星期一紐約股市大幅上揚，主要原因是貨車司機的罷工事件，已告平息。

杜鍾斯卅種工業平均指數於收市前半小時升十一點，紐約證券交易所的上升股票與下跌股票是七比二。

交投總額增加，與上週沉靜的大市比較，是有好轉。

據經紀分析，華爾街中人士曾憂慮貨車司機罷工事件會打擊美國經濟，因爲，美國經濟剛從衰退中扭轉過來。

汽車股堅挺，主要有兩個原因，工潮平息，同時，三月尾的汽車銷路大增利好因素刺激。

杜鍾斯卅種工業平均指數升十二點五一；收一千零四點零九。成交總額爲二千一百九十四萬股，比上週五的一千七百四十二萬股增加。

紐約證券交易所普通股綜合指數升零點六六，收五五點二零。

【東京六日電】星期一東京股市大幅下跌，由於投資者憂慮日本政局將會因爲洛歇事件呈現混亂，三木武夫領導的自民黨政黨可能被迫辭職，引起廣大拋售壓力，各類股票中尤以電器股、汽車股及食品股，下跌幅度較大。午後，市勢繼續疲弱，大部份股票均以最低價位收市，較活躍股票爲本田汽車、松下電器、新力收音機、東京電化及豐田汽車等。

杜鍾斯平均指數收市四五一一點八八，下跌五十九點六七。新市場指數三三四點六六，下跌三點二九，全日成交一億二千萬股。

【倫敦五日美聯社電】星期一倫敦股市扭轉過去五日來趨低的走勢，投資者的信心是來自美國貨車工潮得到解決和英國首相選出後，局勢會比較明朗。

金融時報卅種工業平均指數升八點二，收四零四點七。

英國石油漲至七六年最高峯，升十四便士，收六二一；蜆殼升七便士，收四一四。

南非金礦跌至七六年最低紀錄。

美國股票走勢指數

【紐約五日美聯社電】美國股票走勢指數：

種類	開市	收市	前市收市比較
工業股	九九五·四三	一〇〇四·〇九	升一二·五一
交通股	二〇八·四八	二一〇·二九	升三·三一
公共事業	八七·四九	八七·六二	升〇·五二
其他股	三〇三·四二	三〇五·七七	升三·八〇

各地黃金收市價格

【倫敦五日美聯社電】星期一各地黃金收市價（每盎士以美元計）：倫敦：一二七·二五；巴黎：一二九·八三；法蘭克福：一二七·四五；蘇黎世：一二七·三七五；香港：停市；貝魯特：停市。

台灣石灰粉銷暢 供應拉緊價略漲

【本報訊】建築材料商消息，最近本港部分建材供應相當緊，不但影響建築施工轉緩，而且建材價格亦藉疏揚升，目前石灰粉價格顯著上漲，而水泥售價近期亦有再度調升的可能。

最近由台灣供應的石灰粉在本港相當暢銷，台灣貨送到市區工地價每噸由三百元漲至三百三十元，漲幅一成左右。石灰粉主要是用於樓宇批盪，由於大陸貨供應中斷，建材商須轉向台灣訂銷。

石灰粉供應相當緊，目前主要建材如水泥供銷亦呈現緊張，水泥近價在目前情形下來看，將會對現價再度調升，因爲早期漲價從遞幅來看，顯然是分期施行。

目前水泥供應似側重青洲坭，由於大陸水泥供應失常貨源不甚接續，最近一批約七、八千噸到後，能否繼續供應業內無信心，大陸坭船價每噸企住二百五零五元，現在香港方面地盆水坭供應比九龍慢，青洲坭情況亦有此出現，青洲坭每包出廠價九元二角五分，至於菲律賓邊坭月中約有二千噸供港，行情按二百元船邊交收。

建材商人指出，目前本港對水坭消耗，包括政府工程在內，每月約達十一、二萬噸，其中大陸坭僅佔四萬噸，其餘是青洲坭，香港水坭及一些菲律賓坭。

國際非鐵金屬昇 對本港無大影響

【本報訊】國際非鐵金屬再度揚升，倫敦金屬交易所一般金屬行情均創出新高價，但本港金屬走勢尚無特殊刺激，行情維持穩定。

此間金屬進口商收到倫敦方面銅價已由每長噸七百鎊又猛漲至七百卅九鎊高水平，鋅由三百八十二鎊升至四百零一鎊，錫三千六百四十鎊升至三千六百八十五鎊，鉛則由一百九十九鎊升爲二百一十四鎊。

金屬商指出：國際非鐵金屬行情復漲，與目前世界供求情況無多大關係，基本上是受英鎊又再創新低價這方面所影響。

本報獨家報導 英美加黃金期貨市價

加拿大溫尼伯黃金最近期貨收盤：
週一每安士報　127.50美元
（下跌1.35美元）
美國紐約週一收市價：
127.60美元　（下跌1.40美元）
倫敦金價收市後掛牌：
×週一每安士買入價×週一每安士賣出價×
127.25美元　127.75美元
（下跌1.75美元）（下跌1.50美元）

假期糖市閒靜 價格無大上落

【本報訊】假期食糖交投較靜，雖然新貨絡繹提收，但每批貨到量不大，糖市在現時來看，沒有積壓現象，因此糖市持盤稍經調整降低之後，市場盤價站穩。

食糖批發商表示：由大陸供港粗砂仍短少，數量有限，目前在本港食糖市場主要以台灣特砂爲供銷對象，至於泰國中粗有貨來銷，因爲到量不大，且泰國糖屬於低品質貨，泰糖銷港並未有若何說銷力。

南韓幼砂，新貨連續在碼頭提收，因爲較早時一般會有吸納，現在大都安排收貨，轉手拆成反疏，碼頭價每担一百三十五、六元共成五、六十包。

南非幼砂，本月中旬左右續到，行上持盤每担一百卅元至一百卅一元。

星加坡幼砂，還有部分未沾清，碼頭價每担一百卅元。

台灣特砂，碼頭轉手每噸二千二百元成出少量。

泰國中粗，每噸轉手二千零三十元，二百噸到後，目前在碼頭拆沽。

大陸中粗，到貨仍疏，買家對大陸糖供應時斷時續表示存戒心，每噸按二千一百九十元。

上午金融行情表

四月六日（星期二）

（九九K金價）

開市	754.0	收市	753.3
最高	755.3	最低	752.5

（加息兩元二角六仙）

（美鈔）		（美電）	
最高	4.918	最高	4.925
最低	4.908	最低	4.923

（雜幣）

日元（每萬計）	163.80
台幣（每千計）	125.50
菲幣（每元計）	0.68
新加坡大紙（每元計）	2.00
新加坡細紙（每元計）	1.99
勞啤（每百計）	50.00
西德馬克（每百計）	192.50
法國法郎（每百計）	103.00
瑞士法郎（每百計）	192.50
荷蘭（每百計）	181.50
加拿大紙（每元計）	5.05
澳洲元（每元計）	6.15
正鎊（每鎊計）	9.20
葡幣（每元計）	0.84

（歐洲金價）

倫敦（每安）	127.25美元	（跌一元八角半）
瑞士（每安）	128.00美元	（跌一元半）
巴黎（每安）	129.83美元	（跌一元七角）

（英鎊）

倫敦轉讓鎊	1.8665美元	（縮兩錢五厘）
美告老士鎊	1.8500美元	（縮兩分四錢五）

金融
美電鈔弱英鎊續跌 金市牛皮日元市穩
加息兩元二角六仙尾盤七五三·三

【本報訊】週一假後外圍金價寬盤持續，英鎊報跌，美元微順。

倫敦金價頭盤報一二七·七〇美元，中盤報一二七·二五美元，出價報一二七·七五美元，前市中盤掛出後造價入價報一二九·〇美元，出價報一二九·二五美元，實則上入價比前市跌一元七角半，出價跌一元半。

本港金市，前市尾盤爲七五三·六，今晨開市報七五四·〇，最高報七五五·三，最低報七五二·五，收市價七五三·三。

國際金價方面：倫敦報一二七·二五美元（跌一元八角半），瑞士入價報一二八·〇〇美元（跌一元半），巴黎報一二九·八三美元（跌一元七角）。加拿大期貨報一二七·五〇美元（跌一元三角半），美國紐約報一二七·六〇美元（跌一元四角）。英鎊方面：倫敦轉讓鎊報一·八六六五美元（縮兩錢五厘）。美國告老士報一·八五〇〇美元（縮兩分四錢五厘）。

美鈔報跌，大鈔報四·九一八，普鈔報四·九〇八；美電最高報四·九二五，最低報四·九二三。

隧道有高潮買家多

「滙豐銀行」上週五早市在「些那」全面出擊之下，最低曾以二十元九毫成交，及後頻見「霉茄王」以二十一元力「托」，跟風者在市價回定之下，大排長龍，「淡」帮見形勢不妙，急急引退，市價終與上日收市二十一元三毫一樣。

「隧道」近日頻見「拜也」如潮，連日見微升之下，對中綫投資與投機者，皆顯手稱讚；早市由九元五毫半開出後，市價漸見加速，在逆流之下，比上日收市九元七毫反升二毫，以九元九毫收市。

和記會德豐好兄弟

「會德豐」與「和記」可稱難兄難弟，前者同進退，均跌破三元大關，前者最低以二元九毫七仙半開做，而後者則以二元九毫半成交，及收市時「和記」以二仙半而「會德豐」則以三元零二仙半收市。

×　×　×

華資地產股中近日表現以「新世界」爲最弱的一環，蓋因平價貨太多之故，連日均以最低價收市，早市在一元七毫一仙成出後，「拜也」之龍長得很。午市市況在略高之一元九毫三成出後，大量回吐貨又乘時而出，離市況轉弱爲強，但終以低價一元七毫一仙收市。

今晨拆息
四厘半至四厘七五

工商晚報上午股票成交報價表

類別	股票名稱	最高價	最低價	收市價
銀行業	大華銀行			
	友聯銀行	6.20	6.15	6.20
	恒生銀行			
	海外信託銀行			2.90
	滙豐銀行	21.20	21.00	21.00
公用業	九龍電燈	24.80	24.60	24.60
	九龍巴士	6.15	6.10	6.10
	中華巴士			
	中華煤氣			
	油蔴地小輪			
	香港電燈	4.70	4.60	4.60
	香港隧道			9.60
	電話公司	26.10	25.70	25.80
	電車公司			
倉塢	九龍倉	17.60	17.20	17.40
	九龍倉債券			
	安全貨倉			
	均益倉			7.50
	黃埔船塢	10.60	10.30	10.40
	中華造船廠			
航運業	亞洲航業			5.10
	東方貨櫃	3.50	3.475	3.50
	保榮航業	1.35	1.33	1.33
	信德船務			
	新世紀航業			
	新海康			
	會德豐船務（A）			
	會德豐船務（B）			
	萬邦航業			
	萬寶航業			
	維達航業			5.60
	華光航業			
工商企業	太古洋行（A）	10.00	9.85	9.85
	太古洋行（B）			1.87
	仁孚			
	立興	8.60	8.50	8.60
	生力啤			
	永安人壽			
	和記企業	3.075	2.95	2.975
	和寶			2.40
工商企業	茂昌眼鏡			
	怡和公司	26.80	26.50	26.50
	怡和證券			
	怡和實業			
	邵氏公司			
	香島漂染			
	食品工業			
	星島報業			
	南華早報			
	屈臣氏			
	莊士集團			
	夏香集團			
	紅寶石			
	菲立斯	0.275	0.27	0.27
	會德豐（A）	3.025	2.95	2.975
	會德豐（B）			
	港機工程			
	港九工商企業			
	新英華	2.20	2.10	2.10
	森那美			
	碧瑤金礦			
	寶光	5.65	5.35	5.40
	橡膠信託			
証券投資	太平洋証券			
	亞洲保險			
	怡和証券	8.50	8.40	8.40
	香港財務			
	東方財務			
	美迪臣証券			
	新鴻基証券	1.83	1.81	1.81
	國泰股份			1.90
	萬衆財務			
	聯合企業			5.85
	隆豐投資			
	輝百美			
地產	大昌地產	1.19	1.16	1.16
	大生地產	1.86	1.80	1.80
	大寶地產			0.37
	力士地產			
	太古昌發展			2.05
地產業	永泰建業			3.55
	永昌盛			
	永達利企業			
	永發			
	四海地產			
	合和地產	2.525	2.50	2.50
	和記地產			
	自由發展			0.48
	志正國際			
	昌生興業			
	兆安地產			
	兆景祥			
	長江實業			6.75
	利安地產			0.88
	利豐地產			
	利興發展			
	世界發展			
	好世界投資			
	香江物業投資			
	亨隆地產			
	明輝發展			
	怡東地產			
	金山地產			
	金閣發展			
	金祐地產			
	美漢企業	1.14	1.08	1.08
	啓生置業			
	啓明建業			
	財務地產			
	新鴻基地產	5.45	5.30	5.35
	新世界發展	1.74	1.68	1.68
	新同盛企業			
	新安置業			
	嘉年地產			4.80
	恒生工業地產			
	恒隆地產			4.30
	莊士發展			
	城都地產			4.60
	南太平洋			0.65
	海南發展			

工商晚報上午股票成交報價表

類別	股票名稱	最高價	最低價	收市價
地產業	萬生			0.52
	國大地產			
	國際實業			
	華光地產	0.95	0.93	0.93
	華信地產			
	華美置業			
	華厦置業			
	銓利基業			
	高富置地			
	富輝企業			
	嘉祐地產			
	建煌新記			
	夏利文			
	夏利來置業			
	廖創興			1.15
	順福企業			
	捷聯企業	1.62	1.61	1.61
	統一機構	1.60	1.58	1.60
	漢國			0.60
	遠東發展			
	泰盛發展	1.27	1.23	1.25
	信託公司（A）			
	信託公司（B）			
	聯盛發展			
	聯興盛發展			1.63
	廣聯企業			
	偉華企業			
	偉盛置業			
	模漢置地			
	置地公司	8.25	8.15	8.15
	龍珠島發展			
建築業	大新公和			2.275
	大亞石業			0.90
	安達臣集團			
	青洲英坭	22.20	22.10	22.10
	保華	3.70	3.65	3.70
	新昌			15.00
	海港工程			
	熊谷組			
	信昌			9.80
紡織製衣	安泰毛織			
	長江製衣			
	香港毛紡			
	南聯實業			2.10
	南聯和記			
	南豐紗廠			5.00
	南洋紗廠			19.00
	南海紗廠			
	裕泰針織			4.10
	眞善美製衣			1.45
	會德豐紗廠			
	新馬製衣			
	梅眞尼			
	麗新製衣			
	鱷魚恤			
酒店業	大酒店	11.40	11.20	11.20
	山帝國酒店			
	永高酒店			7.30
	百樂酒店			
	美麗華酒店			
	海港公司			
	凱聯酒店			2.025
	城市酒店			
百貨業及其他	大利			8.45
	永安公司			
	先施公司			
	周生生			
	瑞興公司			
	連卡佛（A）			
	聯合汽水			
	屈臣氏			4.20
	淘化大同			
	麗君	1.94	1.93	1.94
	聯邦			2.05
	南順			

北平外交觀察家特別指出
右派分子大暴動 乃在於發洩積忿

【北平六日法新社電】中國故都昨天發生了六十年代文革以來最嚴重的暴動事件。

成千上萬的示威羣衆，抗議把市中心區天安門廣場上於清明節致祭周恩來的花圈撤走事。

昨天的示威，使此間的觀察家至感意外。在過去幾日間，曾有過反對「反右派」及「反鄧小平」運動的迹象出現。

此外在弔祭周恩來時，又出現些讚揚毛酋的前妻楊開慧的標語──一般人辨釋此爲對毛遂江青的間接抨擊。凡此種種因素加上昨天發生的事件，引起了許多非經若干時日不能澄清的問題。

有等外交界人士相信，清明節提供了對目前反右派運動或極左分子的恐嚇表示不滿的「沉默的多數」以發洩積忿的機會。

觀察家注意到，在昨天的示威事件中，積極示威的人比較少──最多祇有數百人，他們獲得只作壁上觀而不直接參加的大多數群衆的認可。未清楚這些人的示威行動是否是自發的。

唯一的官方反應就是「北平市長」吳德衆「政治局委員」指責這次事件，是反動分子和顛覆分子企圖煽動反毛和「共黨中央委員會」的不良分子企圖把清明節轉變爲政治性的日子。吳德指責他們企圖破壞反鄧小平及其他走資派的運動，但他並沒有指名道姓。

看來鄧小平的處境，並不會因爲此次示威而好轉，那些鼓勵示威的人當會受到指責。反右派運動仍在進行中，未悉鄧小平是否仍保有他在黨、政、軍的地位。

大陸獲得「全國認許」的人只有兩個，一個是已死的周恩來，另一個是八十二歲據報有病在身的毛酋。大陸目前的情況，反映出尖銳的繼承權問題。（尚有北平暴衆暴動消息，請參閱第一版。）

英鎊跌至最低價
工業製成品成本銳升 通貨膨脹壓力大增加

【倫敦五日路透社電】由於一般人對即將宣布的財政預算案頗感緊張，兼且英國工業成本銳升，英鎊今日跌至有史以來的最低收市價，每英鎊兌一點八六七美元。

使加拉漢成爲新首相的最後一次工黨投票，對英鎊沒有多大幫助。

外滙市場人士認爲就業大臣富特成功地贏得一百卅七票（僅比加拉漢少卅九票）一事，表示左翼經濟政策終會在新政府裡佔較大的比重。

最新的政府統計數字顯示，工業製成品原料的成本，上月份增加了百分之四點七五。

這是自油價於一九七四年初大幅增加以來，此類成本最大的一次暴漲。

但外滙經紀說，工業原料成本劇增，將會引起新通貨膨脹壓力。

工業部表示，外來貨品及半製成品起價，主要是由於英鎊對主要外幣的比價於三月份一跌不起。

由一九七一年十二月迄今，英鎊已貶值了百分之卅五點九，跌至上星期五日的最低水平。

歐洲金價下跌 美元微見上升

【布魯塞爾五日合衆國際社電】美元星期一日在大部份歐洲貨幣市場以較高的價位收市，但升幅甚小。

黃金收市價則跌至正月廿七日以來的最低點，蘇黎世金價由每安士一二九點一二美元跌至一二七點三七，倫敦金價由一二九點二五跌至一二七點五。

在倫敦，英鎊對美元比價開市時略有起色，終以每英鎊兌一點八六七五美元收市，上星期五的收市價爲每英鎊兌一點八七美元。

美元收市價，在法蘭克福無起跌，仍爲每美元兌二點五四馬克，在蘇黎世則由每美元兌二點五三九瑞士法郎升至二點五三九三，在巴黎由每美元兌四點六七六五法國法郎升至四點六七七。

唐寧街十號的新主人 本月五日，六十四歲的加拉漢，終於獲選爲英國新首相。圖爲加拉漢於獲選後站在唐寧街十號首相府門外，向羣衆揮手致意，旁立者爲其妻子柯德莉。他將是唐寧街十號的新主人。

加拉漢出任英首相 呼籲英人重建繁榮
團結一致對抗通貨膨脹

【倫敦五日路透社電】加拉漢今晚接任英國新首相，並立刻在電視上向全國發出警告，謂國人正依靠貸款度活，必須團結起來，對抗通貨膨脹。

六十四歲的加拉漢──一位走中間路綫的工黨元老──在贏得執政黨領袖選舉後，獲伊莉莎伯女皇宣召到白金漢宮，正式受委爲英國第五十任首相。

工黨國會議員三度投票的最後一次當中，加拉漢擊敗了餘下唯一對手──左翼激烈份子富特。這位六十二歲的就業大臣，曾在較早階段中向加氏作出強勁挑戰。

出任外相兩年的加拉漢，獲選票一百七十六張，富特則獲一百三十七。三十九張多數票，比較預料當中還多。

加拉漢在電視上呼籲國人努力「維護我們的價值與標準」，並重建英國的繁榮。

他警告謂：「儘管一年來的措施，我們仍未能賺取得我們所正在享受的生活水準。我們祇是靠借貸去維持高水平，但這是不可以無限期繼續下去的……」

他向國人許諾把政府改革，改進社會公正與自由。他聲稱：「我必須強調新政府的目標是戮力推行降低通貨膨脹率的重要職務。」

較早時在國會大廈會議室宣佈投票結果後，加拉漢向工黨黨員發表演說，呼籲黨人團結，並坦言告誡黨員終止左派與中間派之間所有爭吵。

蘇俄戰鬥飛行員 二十名突到古巴
美官員對此極表關注

【華盛頓五日合衆國際社電】美國情報消息來源今日稱：爲數約二十名蘇俄戰鬥飛行員已進入古巴，顯然係對美國將採取任何可行之步驟，以阻止古巴軍事介入非洲國家及其他地區的警告之一種反應。

該消息來源並無估計在古巴之蘇俄空軍人員包括訓練古巴人的蘇聯空軍在內的確實總數，但強調稱：新抵埗者係戰鬥飛行員。

據航空及太空技術周刊今日報導，「美國官員對這最新事態之發展非常關注。」

該周刊稱：「蘇俄此項行動，可能係警告美國不可對古巴採取任何行動，因它相信美國將會避免與其在軍事方面正面衝突。」

美一學生宿舍 大火燒死一人

【紐約．塞拉拖格溫泉五日合衆國際社電】學生們於星期一從宿舍的窗門跳下或用牀單滑下，以逃出火場，是次大火是在斯啓特摩亞學校宿舍發生的。一名學生被燒死，另有十二人受傷。（按：另一訊成一死四十傷。）

一名發言人說，有廿三人被送往塞拉拖格醫院接受治療，其中一人情況嚴重，另三人傷勢不輕。她說，至少另有六十五人被送往醫院治療，但傷勢不重，於稍後出院。

官方人士說，大多數傷者都是吸入大量的濃煙，或是在大火時從該三層高的建築物的窗門跳下草坪時受傷。

廿歲的學生祖迪．史勿夫被大火及濃煙所困，死在二樓的課室內。

這美術學校的校長派拉蒙頓說，宿舍二樓學生休息室附近的一個儲物室首先起火，該宿舍住有一百三十二名學生。

腹部割皮膚 以填補下體 手術已成功

【芝加哥五日合衆國際社電】醫生們星期一日從一個六十二歲男子的腹部割下一部份皮膚，作爲重造他因癌症而失去的下體的第一個步驟。

西奈山醫院人員相信這次手術是個創舉。一名發言人說，他們相信，當安裝補形設備的第二階段完成後，該名男子將可進行性活動，並會感受到性高潮。

這次手術是由該院的淹容主任坦斯基醫生與另一名沙杜基醫生主持。

該發言人說，這兩名醫生首先要從該男子的腹部取下部份平坦的皮膚，用來形成一條陽具，然後將該塊皮反出來，作爲陽具周圍的包皮，之後要待該塊外皮完全復元，血液循環亦已恢復正常後，才可進行第二部手術。

據說，那些補形設備的安裝手術需於「數星期後」方可進行。

美噴射客機墮深谷 起火焚燒兩人喪生

【阿拉斯加．克奇坎五日美聯社電】當局說，阿拉斯加航空公司的一架載有四十九名搭客的噴射客機，於星期一降落在克奇坎機場時逸出跑道，並滑落在旁的六十呎的深谷及着火，有兩名乘客死亡。

位於克奇坎的一間醫院的院長約翰遜說，在這次慘劇中，有數人受傷，傷勢非常嚴重，並有若干數目不詳的傷者正在醫院接受治療。

約翰遜說：「僥倖生還的，則從機倉走出來。」

這架波音七二七噴射客機共有四十三名搭客，其中包括兩名嬰兒，六名機員。官方人士說，失事後所引起的大火，並沒有波及搭客的機會，故沒有人被火灼傷的報告。

基辛格與女星 在新片「面對面」于本月三日在華盛頓舉行全球首映禮之後，美國國務卿基辛格上前擁抱該片女主角麗芙烏拉曼。中立者爲美國電影學院主席佐治史提芬斯。

葡京南部 發生暴動

【里斯本五日合衆國際社電】葡萄牙軍事時局星期一日稱，在東南地區的波達里格爾，農民和農業當局的工作人員發生衝突，這是五十年以來葡萄牙首次議會選舉期間，所繼續的暴動之一部分。

福特向北約保證 美仍受聯盟約束

【華盛頓五日路透社電】福特總統今天向北約保證，美國仍完全受西方聯盟條約的約束，雖然競選運動中，有人說美國現正失去決心與軍力。

福特總統的心中，顯然是指他的共和黨總統候選人對手郎奴列根而言。郎奴列根說，蘇俄的軍事力量，已超越美國。

福特說，他對於此種會導人發生誤解的修辭，表示惋惜。又說：「美國是完全受北約的聯盟所約束的，這是我們的外交政策的基礎。我歡迎誠實與開明的對美國所担任的角色的討論，我對於那些目的不祇在於使我國人民發生誤解，而且使我們外國友人及敵人也一讓誤解的行動感到惋惜。」

福特簽署法案 授權生產石油

【華盛頓五日美聯社電】福特總統星期一日簽署一項法案，授權在加州和懷俄明的海軍石油保留處全面進行生產每日三十萬噸的石油。

在玫瑰花園舉行的儀式中，福特總統說，當達到全面生產時，在加州艾爾赫山和布安納韋士達與懷俄明茶壺頂的油礦的產量，將可達到目前外國輸入額的百分之四的石油。此外他又授權在加州及懷俄明州的油藏，開採六年。

我黃豆消費量大 爲美大主顧之一

【華盛頓四日電】中華民國被形容爲「遠東地區平均每人黃豆消費量最大的國家」。

美國農業部官員在該部的刊物中撰文檢討遠東的黃豆市場時指出，中華民國一九七五年向美國購買了九十多萬公噸黃豆，（一九七四年爲四十九萬一千公噸），躋美國十大主顧之一。他說，中華民國一九七五年平均每人消費植物油十三磅，其中豆油佔十一磅。

油國經濟專家 月杪討論油價

【維也納五日路透社電】「石油輸出國家組織」今日宣佈：來自主要石油輸出國家的經濟專家，將於四月廿六日在維也納開會，擬訂有關七月一日起生效的原油價格之提議。

該組織十三個成員國的專家，將準備詳細研究是否有加價的經濟理由。

雖然該組織的經濟專家通常提倡加價去抵銷通貨膨脹，但其他官員拒絕忖測再度加價的可能性。

一位發言人謂：專家的報告，將由該組織石油部長於五月廿七日在耶加達召開大會時予以考慮。

目前實施的九個月凍結油價措施，將於六月三十日期滿，各部長必須決定是否更改基本價格。

去年十月，原油價格提高了百分之十，使平均每桶一百五十九公升的原油，漲價至十一點五一美元。與「石油輸出國家組織」於一九七三年發動漲價浪潮之前的世界普遍市價比較起來，這個漲幅幾達六倍。

古巴軍隊 進駐紅海 多個國家

【紐約五日路透社電】「紐約時報」今日說，據報古巴軍隊及顧問團正駐守在紅海灣地區的數個國家裏，蘇俄正在該區進行擴張其影響力。

「紐約時報」記者米杜頓說，英國的情報人士曾報導，有大約六百五十名古巴軍隊已飛到索馬利亞，而該國並有六十至七十名古巴機師及飛彈技師。

大陸武鬥益見擴大 貴州安徽亦有衝突

【台北五日法新社電】此間中華民國的情報人士今日稱：中國大陸的反溫和派運動已掀起工人和學生的同情者和反對者間的鬥爭。貴州和安徽省都發生暴力的衝突事件。

中華民國人士稱：在二月中激烈派的工人在貴州省府貴陽一間汽車工廠內要求停工一天，向該工廠的「革委會」副主席陳哲先（譯音）進行批鬥。但其他工人反對這項建議。在參加衝突的一千二百人中有七人喪生，超過四十人受重傷。

中華民國的人士稱：在安徽省鞍山的鐵礦場同時在年輕的工人和老礦工間發生分裂，這些老礦工是百分之八十的工作力量。

他們稱：前者是支持江青派，而後者是支持「走資派」的，他們的對抗從爭論繼而動武。

美國外交政策主題 通過力量求取和平

【續昨】美國主理政治事務副國務卿西斯科於三月五日對參院一委員會說，在亞洲，美國的軍事力量「對維持一個穩定的力量的平衡，仍是很重要的。」

西斯科說：「它成爲防止蘇聯力量潛在的威脅的壁壘，協助防衛日本及我們在該區內其它盟國，以及阻遏其它威脅，最顯見的是在朝鮮。同時，美國在太平洋及全世界的軍事上的存在，和我們對中共的關係也很重要。在多極的世界中，美國的力量使我們成了中國人的可靠的夥伴。」

美國太平洋總司令海軍上將蓋勒於三月一日在參院小組委員會中作證時說美國必須維持留在亞洲而且保持和它亞洲的朋友們之間的雙邊瞭解，以導求和平與安定。

他指出美國在該區──特別是在日本和菲律賓的基地的重要性。他說「菲律賓的戰略性位置，……使在那裏的基地對我們格外重要。」

國防部一位官員三月一日對衆院小組委員會說，美國的歷史已「密切和亞洲相連結……對我們是最重要的地區。」

助理國防部長諾頓．阿勃拉莫維支在作證中說「許多亞洲國家認爲他們的安全和福利和我們在該地區的參予息息相關，我們之繼續在亞洲維持武力和基地，本身不是目的，而是由於它們有助於爭取我們的利益。這一姿態反映在一般的信念中，認爲在亞洲的均勢對我們自己的和平和安全十分重要，同時沒有美國在安全方面的積極參加，該區中就沒有穩定的秩序。……」

美國國務院政策計劃主任溫斯頓．勞德三月二十三日在衆院小組委員會中作證時談到美國、蘇聯和中共的三角關係時說：

「在我們導求一個更安定和穩健的國際體系時，我們和世界上最大的國家及世界上人口最多的國家間的關係，是重要的因素。

「沒有中共的建設性的參與，亞洲不會有持久的均衡，世界也不會有持久的均衡。和這一國家建立積極和持久的關係，是我們國際政策的中心。」

他談到美國對中共的政策時說：

「和中共的積極的關係給我們許多好處：改進維持全球均衡的展望，減除亞洲衝突的危險……；互相有利的雙邊關係，以及商業的機會；和對各種世界問題方面的合作或者配合的行動。

「我們和中國人有共同的關心，要使世界不受軍事力量或者勒索的支配……我們也同意要進行我們的關係的正常化……我們仍遵行在上海公報中提出的這些目標……我們的政策方向是清楚的。」

福特總統於三月十九日提名在一九五九至六〇年期中任美國國防部長的湯麥斯．蓋茨以大使等級任駐北平聯絡處主任。福特在和蓋茨交換時說：「這是個非常重要的職位。當然，我們感到我們和中共的關係是我們和世界上任何國家的最重要的關係之一；我認爲一位前國防部長就任該一職位，反映我們深信這種關係是極爲重要的。」

福特於三月十三日在北加羅林納對記者們說，過去四年中駐台灣的美國軍隊，已撤出過半，未來會撤出更多的部隊。他說一九七二年二月上海公報簽字時有一萬美軍駐在台灣，公報保證要撤出全部此等部隊。並說現在此數已減爲三千「而且會更加減少。」

福特總統說：「我們同意減削此等部隊，有幾個理由。他指出事實是由於越南戰爭結束，「東南亞的局勢已有很大變化」，同時「太平洋區還有其它變化。」

主理安全援助事務副國務卿卡萊爾．馬奧三月二十三日對衆院外交委員會提出一九七七財政年度的美國安全援助費用報告。他說，在東亞及太平洋地區中「我們的注意重心仍是韓國。按我們所要求的費用水平，我們會在一九七七財政年度完成我們的現代化計劃諸目標。此外，我們還結束贈予材料資助，反映了韓國的經濟發展……以及我們對韓國的安全繼續有重大關心，我們要繼續要求很大的外國軍事銷售信貸供相互同意的大韓民國國防的需要。

「對中華民國……我們建議適度的外國軍事銷售信貸三千五百萬美元……中華民國是一個很好的例子，說明我們能接受者的經濟成長情況，從軍事援助計劃轉爲外國軍事銷售計劃。」

基辛格國務卿三月二十六日在參院一個小組委員會中重申馬奧就韓國所作證言，但同時提到對泰國的安全協助計劃。他說：「我們要求繼續給予贈予及信貸。我們相信支助泰國自足的重要目標仍然有效。」他報告說東亞在這一建議中要接受四億九千六百萬美元，佔全數的百分之十二。

三月二十九日，基辛格對衆院一個委員會說「我們（對韓）的要求是以我們對維持在朝鮮的軍事平衡的需要的估計爲基礎，而且是輔助我們在朝鮮，日本和東亞全面的安全目標的。」

三月二十七日，美國防部發言人宣佈根據泰國政府的願望，美國在七月前要撤出在泰全部美軍，祇餘二百七十人。

三月二十六日福特總統在舊金山對記者們說如果和北越進行非正式談判會導致「包括我們在戰鬥中失蹤者在內的有利後果，」他「當然贊同。」

「白宮證實基辛格國務卿於三月二十六日曾南北越外長稱美國「願意舉行能導致（兩國關係）最後正常化的談判。」

三月二十五日，福特總統簽署了國會批准予北馬里安那以聯邦地位的決議案。（完）

三位傑出的記者 合衆國際社採訪員保羅．伏高（左）與阿倫．多遜（右），以及攝影師章泰克（中），四月四日獲美國全國頭條新聞俱樂部選爲一九七五年在新聞報導方面有傑出表現者。多遜與伏高獲獎，是由於他們對南越失陷情形有傑出報導，而章氏之得獎作品，是一幅他在南越一個機場上攝得難民搶登最後一架疏散飛機的照片。

工商日晚報酬謝聯刊小廣告客戶
四月份舉行第三期抽獎
頭獎雙人免費 遊覽台灣九天

茲爲酬謝本報日晚報分類聯刊小廣告客戶起見，特於四月份舉行第三期小廣告客戶抽獎。凡在四月份內刊登本報日晚報聯刊小廣告者，每段祇收四元；憑收據號碼，可獲中獎機會。頭獎爲雙人免費參加利華旅運公司主辦之台灣九天豪華觀光團，包括來回機票及在台遊覽食宿，價值爲每人壹千五百九十元。兩位共值叁千壹百八十元；並另設安慰獎五名，貴客惠刊本報日晚報聯刊小廣告，取費既廉，收效又宏，兼可得獎，請勿錯過機會。

第三期安慰獎，可獲下列獎品中一份，亦由抽籤決定；第一至第五名安慰獎依次爲：

（一）衛星牌電子鐘壹座
（二）台灣民生公司推背拿三用旅行袋壹個
（三）嘉蘭牌兩用筆壹枝
（四）美雅燈飾公司精美壁燈壹座
（五）新型美觀乾濕電兩用電子計算機壹個

詳情請參閱四月份本報小廣告報頭介紹

台灣九天環島豪華團
特別歡迎新婚人士參加

費用：每位$1590 包括來回機票，食宿，遊覽，入台証。
住宿：圓山、亞士都、涵碧樓、溪頭賓館、晚宴豪華夜總會
暢遊：故宮、陽明山、烏來、蘇花公路、橫貫公路、日月潭、溪頭、澄清湖。
日期：4月15,16日 5月15,29日 6月12,26日

利華旅運貿易公司
四海旅業機構 OTO TOURS
旺角彌敦道577號五樓 電話：3-880157 3-301544 801544

殺警疑兇落網

廉署正查一華警司